新京日日新聞
夕刊
九月五日
本紙定價 一部五錢 一ケ月壹圓 郵稅一ケ月拾五錢
廣告料金 普通一行壹圓五拾錢 特別一行貳圓五拾錢
發行所 新京永樂町四ノ二 新京日日新聞社
電話 編輯局專用(3)三三二五 營業局專用(3)三三〇〇
發行人 十河榮忠
編輯人 松本勇
印刷人 永越內之介

清酒 福鶴 フクツル

徳安攻略の火蓋切らる

【九江四日發國通】四日早朝馬廻嶺東西の敵阻止線を突破したわが追擊部隊は、更に勇奮南潯線兩側に沿ひ急追驀進、南を指し殺到しつゝあり、敵はまた徳安の北部及び後部に設けた既設陣地の堅壘に數萬の大軍を配して反擊の機を窺つてゐたが、わが各部隊は早くもこれに激突反擊し遂に激戰の火蓋を切つた

【九江四日發國通】敵の第一抵抗線鷄公嶺、馬鞍山、牛頭山の堅陣を突破、三日以來大追擊戰に移つたわが精鋭部隊は、數里にわたる重疊たる幾多の峻嶮を遮二無二突破南進、敵の反擊を擊破し撤背猛進を續け四日拂曉にはすでに先鋒は〇〇を占據、さらに奔馬の如く南方に殺到しつゝあり

陸軍機大空襲

【〇〇基地五日發國通】わが陸の隼佐瀨部隊、久保木部隊の精鋭〇〇機は四日午後二時銀翼を揃へて〇〇基地を出發、地上より五百米の雲層を潜りつゝ徳安永州の大爆擊を敢行した、この日困難な視界中、重疊たる丘陵すれ〲の難飛行を續けつゝ先づ徳安縣城を空襲、今や最後の抵抗を續ける敵部隊數十萬の頭上に〇〇キロ、〇〇キロの巨彈を浴せ、更に南潯鐵路徳安街道沿ひに永州に向け續々退却する敵砲兵隊その他の敵大軍を徹底的に爆擊粉碎した、ついで永州縣城に據り高射機銃で應戰する敵軍をも吹飛し午後六時全機無事歸還、この空襲で坂口中尉指揮機は徳安、永州街道を取退する敵重輕戰車群を發見爆擊した、また斯波中尉指揮機は永州河を瀨江する約五十噸級の敵兵團輸送船十五隻を發見、內五隻を見事爆沈せしめた

馬廻嶺を占領

【新塘四日發國通】武漢防衛の要害瑞昌を廿四日夕刻陷した覆面部隊寺垣、藤岡、小堀の各部隊は水田嶮路を一路南進を續け廿六日夜筆架山、鯉魚山を占據重疊たる山岳に入つて廿七日には長嶺、廿八日新塘を、ついで標高五五五米の峻嶮岷山一帶を制壓壯烈な山岳戰を演じつゝ卅一日未明大木尖を、又同夜要害の小陽舖南方高地を奪取、息つく間もなく進擊を續け一日拂曉馬廻嶺西北方八キロの高地線に進出し敵主力の側面を衝き激戰を交へ二日夕刻馬廻嶺を北方四キロの地點に肉薄し頑敵を屠りつゝ三日午後四時半馬廻嶺に突入完全に敵の死命を制したのである

八疊寨を占領

【〇〇四日發國通】金山寺を拔いた佐野、長谷川兩部隊は敵の第二陣八疊寨を引續き攻擊し頑强に死守する敵を蹴散して四日午後五時五十分頃完全にこれを占領した、かくて廣濟防備第二陣地の一角を突破された敵は廣濟西方より軍用トラツクによつて全部隊を滿載し廣濟に向け續々增援中である

廬山々系一帶の大殲滅戰

【馬廻嶺五日發國通】廬山々系一帶の潰滅戰は記錄的大成功で全山の敵陣地はもとより山棚の通路到るところに敵の遺棄死體が累々として横はり

鮮血

は道に溢れ文字通りの屍山血河を現出、悽慘を極めてゐる、馬廻嶺の西方三キロの地盤に於る大潰滅戰はその代表的のもので〇〇部隊將兵の實驗談は潰滅戰の徹底振りを遺憾なく物語つてゐる、我々は三日正午頃馬廻嶺を見下す高地の頂上に山砲の砲列を布き退却する敵を待構へたが、敵は却々逃げさうにもないので先づ飯盒飯で腹ごしらへをした、この時友軍の飛行機が飛んで來て上空から彈藥を投下してくれた、準備全く成つた頃山砲陣地の觀測所から前面一杯に白い煙をあげて敵の大部隊が潰走して來る、砲擊の用意をせよとの報告が來た、いざ參れと筒を揃へて待構へる、敵もそれを知つて急に進路を東方に變へ逃げようとしたが折よく北方から友軍が急迫して潰走する敵と鉢合せし進退谷まつた敵は急流の如くわれ〱の正面に取つて返し煙幕を張つて攻勢に出て來た、山砲は鳴りを潜めて十分敵をひきつけ一齊に砲門を開き榴霰彈の雨を降らせた、步兵もこれと呼應して重機、輕機の一齊射擊を開始した、先方の敵がバタバタと仆れると後から押されて來る敵が次々と銃砲火の洗禮を受けわが陣地正面は文字通り死屍累々となり殘つた敵は全く

戰意

を失つて右往左往する時こそ到れりとすかさず突擊して存分に薙倒した、支那の死體の白つぽい服裝で遙か北の方の田圃は殆ど眞白となり家といふ家は逃げこんだ敗走兵が充滿したが、これも夕刻までに殆ど一人殘さず潰滅し、敵の死者中には大佐一、軍醫大佐一中佐二、以下將校も多數あり軍旗一を鹵獲し、その他迫擊砲、重輕機銃等山の如く鹵獲した

敵死傷七千

【葉家集四日發國通】史河東岸地區において頑强に抵抗中の約二萬五千の敵は四日朝來わが包圍猛攻によつて徹底的に打ちのめされ富金山北麓、莱盟山等に累々三、四千に上る死體及び小機銃、迫擊砲ほか多數の彈藥を遺棄して武廟集に通ずる隘路をなだれを打つて潰走中である、里見、兩角部隊はこれを追擊、午後五時蔣家集西北十キロの范家數の線に進出した、また富金山における天嶮に掩蓋機銃座を有する敵を擊退し、備家、松林及び祖師廟の敵陣を奪取して敵主力部隊の退路を完全に遮斷し、潰走する敵を側面より痛快な砲銃彈の齊射をあびせ致命的打擊を與へつゝ顧家店に向つて急進擊中の倉林部隊は午後六時東北五キロに肉薄した、同潰滅戰において敵に與へた損害は七千に上る見込みで今次作戰開始以來最大の戰果を收めた

蔣、虎口を脫す

【上海四日發國通】去る廿九日早朝わが荒鷲により敢行された敵の軍事重要據點京山の大爆擊は意表に出で、完全に敵の虛をついた敵防空陣地は全く萎縮しわが荒鷲は思ふがまゝに全市の軍事施設を徹底的に爆破し凱歌を擧げて歸還したが最近當地に達した確報によれば、同地には爆擊の行はれる日まで敵の總帥蔣介石が滯在してゐたが、爆擊直前長沙に赴いたゝめ危險を脫したと傳へられてゐる

漢口敵戰線にコレラ猖獗

【葉家集にて三日發國通】捕虜の談によれば、漢口防衛支那軍の長江西岸北部戰線では目下コレラが猖獗し罹病者三四百に上り死亡率三割に達する狀況にあるが、中央軍當局では全く手の施し樣なく徒らに拱手傍觀してゐる、また最近支那軍は極度に衞生材料の缺乏に陷り前線傷病兵が後送されるも醫療の方法全く我〇〇部隊の進擊開始以來葉家集を經て後送された千二百名を突破する負傷兵の半數は全く手當てを受けることが出來ずそのまゝ死亡するといふ狀態であり將兵の士氣は沮喪してゐる

海軍飛行艇壯烈な自爆 加藤少將等戰死

【東京國通】去る七月卅一日わが海軍〇〇飛行艇は作戰要務を帶びて〇〇に歸還の途中折柄の惡天候を冒して低空飛行を敢行したが、安慶の南西約四十キロ涼泉鎭上空で敢然地上の敵から攻擊を受けこれと勇敢に戰ひを交へたが、不幸發動機に故障を生じ最早これまでと愛機もろとも乘員〇名肉彈となつて敵陣地內に突入壯烈なる戰死を遂げた旨二日現地より報告があり、海軍省より正式發表された、其主なる戰死者は次の如くである

海軍少將 加藤仁太郎
海軍中佐 諸岡安一
同 近藤道雄
陸軍軍醫大尉 小出宗次

なほ遺骸は全部八月廿八日わが軍の手によつて收容された

張鼓峰事件感謝に 滿洲國慰問使派遣

張司法部大臣を團長に

滿洲國政府は張鼓峰事件における皇軍將士の奮戰に對して感謝の意を表するため慰問團を組織京城ならびに現地に派遣することになつた、一行は慰問使張煥相司法部大臣、隨員として靑木法制處長、朴外務局調査處長、王內務局管理處長などで六日午後四時四十分發列車で新京出發、奉天よりのぞみに乘替へ京城に向ひ中村朝鮮軍司令官を訪問朝鮮軍を慰問、のち南總督にも挨拶を述べ、歸路は北鮮經由、事情がゆるせば事件現場に赴き第一線將兵を尉問、約二週間の豫定で歸京の筈である

突如濟南で「反蔣ビラ」 反蔣反共氣運濃化す

【濟南四日發國通】三日深更日華兩當局の嚴重な警戒の網を潜つて突如蔣介石の下野を要求する反蔣宣傳ビラが濟南市中に一齊に貼られ市民に大衝動を與へてゐる、即ち四日朝をもつて濟南城內及び商埠地の街路民家より中國、交通の各銀行をはじめ各商店その他市內主要官廳に白紙に墨書で「蔣介石打倒」「共產黨排擊」等の反蔣反共の意を熱烈に現はし蔣介石の下野を要求する宣傳ビラがベタベタと貼りめぐらされてゐるのが發見された、これは最近武漢三鎭の陷落は必至となり、蔣政權の覆滅の日と共に一方支那民衆間に蔣の存在こそ民衆最大の不幸であるとの觀念が深まつたゝめの現はれとみられ濟南のわが當局もこれに相當注目を拂つてゐるが、右はかねて注視されてゐた中華團體が武漢三鎭陷落を前にし活潑に動き出したものとみられる

敵軍民家に放火

【葉家集三日發國通】支那軍は二日朝わが軍の葉家集占領に先だち一日深夜住民が居住してゐる市街に火を放ち市街の三分の二を烏有に歸せしめ日本軍の密偵が放火したと逆宣傳したが、住民は支那軍の放火の事實を知り自國軍隊の暴虐に怨嗟の聲を放つてゐる 同地は六安、商城間の略中間にあり史河、西河に臨み水陸交通の要地で人口約二萬、霍邱、龍鎭等の縣城を凌ぐ殷盛さである、敵は同地に滿治安の新編八十四師を配して防戰準備中、わが怒濤の如き急進擊に狼狽し信陽にあつた百十三、百十四兩師を急遽增援せしめ三ケ師約六千のほか有力なる追擊砲部隊をもつてわが西進を史河において阻止すべく反擊を試みたが、わが軍は鐵袖一觸堅固を誇るこの抵抗線を突破したものである

ハンガリー政府 徵兵制度實施

【ブカレスト四日發國通】ハンガリー政府は過般の小協商國會議で軍備平等權を認められたので近く徵兵制度を採用する事に決定、四日イムレディ首相は左の如く發表した 政府は今回徵兵制度を實施する、民間各地區團體は今後青年の軍事訓練を實施する方針である

滿洲國入りの四判檢事決定

【東京國通】滿洲國においてはさきに治安法を實施した結果、司法部の充實を圖ることになり、判檢事十五名の招聘方を申込んできたので、左記四氏は三日附で退職、近く赴任することになつた

東京刑事地方裁判所判事 千種達夫
同 五十嵐太仲
東京民事地方裁判所判事 新關勝芳
東京區裁判所檢事 宮木彥仙
退職を命ず(各通)

なほ大阪地方裁判所判事栗本義之助、神戸地方裁判所判事宇田川潤四郎、同檢事松浦秀雄の諸氏はすでに先發し殘餘の八名も數日中に決定される筈

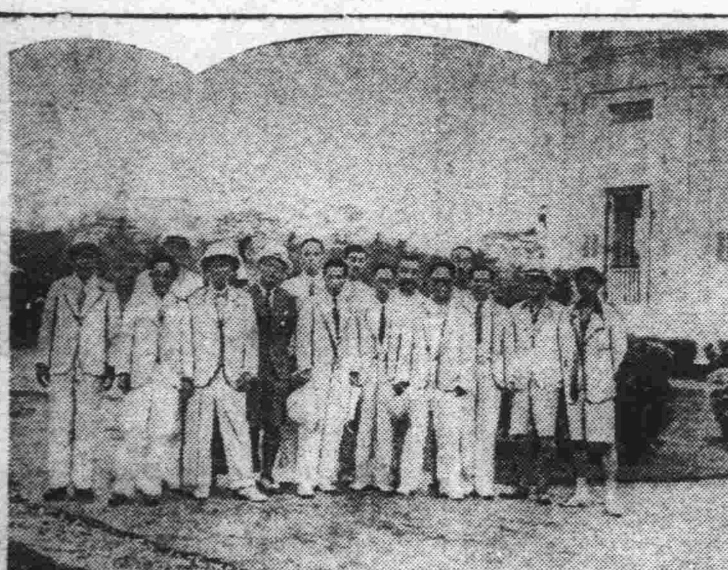

日滿伊親善の空氣 全伊にあふる 使節團歡迎に力瘤

【ローマ四日發國通】歐洲へ始めて派遣された滿洲國修好使節一行は六日郵船照國丸でナポリに

到着

バスティアニ外務次官等の出迎へを受け午前九時上陸の豫定である、イタリー側では遙々滿洲から送られた特使一行の勞をねぎらふべく目下歡迎の準備を進めてゐるが、過般イタリーから派遣された兩使節團が日滿訪問の際に受けた歡待に酬ゆる意味もあり一行の歡迎には一段と力瘤を入れてゐる、イタリー各紙は使節の到着を前に逐日紹介の記事を掲げ防共につながる盟邦滿洲國との親善關係を强調し滿洲國に對するイタリー國民の認識の向上に努めてゐるが、ファシスト機關紙ジョルナーレ・デ・イタリー紙は四日の紙上に長文の社說を掲げ日滿伊三國の親善關係並に滿洲國の政治的、經濟的基礎の鞏固なることを强調してゐる、また同紙は一頁全面を滿洲國の紹介に當て一九三二年建國以來の滿洲國の發展振りを農業、貿易、交通、財政等の各部門に分けて詳細に紹介し日本の强力な援助と鞏固な組織力を

賞讃

する等滿洲國修好使節の到着を前にイタリーには日滿伊親善の空氣が溢れてゐる

寫眞は ジョホールに上陸の一行(上)と照國丸の甲板に救命ブイをつけた韓團長と甘粕副團長、船中の一行(下)

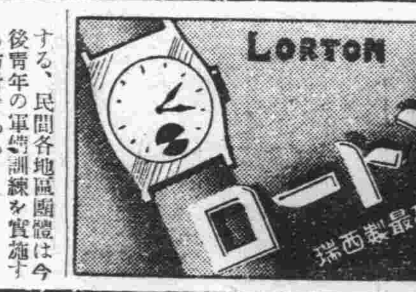
LORTON
ロートン
瑞西製最高級品

人事往來

着京

▲小黑隆太郎氏(建物協會)四日來京ヤマトホテル
▲杉山知五郎氏(官吏)同
▲恩地修一氏(同)同
▲東儀七氏(商業)大都ホテル
▲山本近原氏(同)同
▲鹿子木太郎氏(同)同
▲山本耕司氏(同)同
▲棚田勳氏(滿鐵社員)同
▲畑昇氏(同)同
▲小田切盛三氏(會社員)同
▲木村國吉氏(同)同
▲林隆一氏(協和農協)同
▲坪井堅氏(會社員)同
▲上谷正道氏(石油會社)同
▲高瀨宗次郎氏(商業)同
▲野田九郎氏(醫師)中央ホテル
▲清水喜一氏(會社員)同
▲龜田武吉氏(三共商事)國都ホテル
▲野口寅之助氏(技師)同
▲石田又次氏(副領事)同
▲尾形清氏(商業)同
▲森永五郎氏(官吏)遼東ホテル
▲後藤道一氏(滿拓社員)同
▲中條猛氏(同)同
▲篠恒彥氏(同)同
▲坂本眞太郎氏(官吏)富士屋旅館
▲田中義氏(滿鐵社員)同
▲吉川鐵三氏(農事合作)同
▲伊藤良實氏(官吏)同
▲三上勘一氏(鑛山技手)向陽ホテル
▲若林淸三郎氏(保險會社)同
▲渡邊靖吉郎氏(鑛業)同
▲大伴二郎氏(官吏)同
▲笠井助藏氏(木材商)常盤ホテル
▲安川巖氏(同)同
▲小杉俊太郎氏(會社員)同
▲園木謙吾氏(官吏)同
▲國吉恵一氏(セメント會社)五日來京ヤマトホテル
▲佐久間昭氏(東和自動車)同
▲千葉豐治氏(滿鐵)同
▲世良正一氏(滿洲重工業)同
▲須田吉郎氏(商業)國都ホテル
▲深川瀰磨氏(FKS鑛業)同

出發

▲岡健夫氏 四日鞍山へ
▲武富豐治氏 奉天へ
▲前澤義保氏 同
▲蠣山政道氏 同
▲吉喜一氏 大連へ
▲大嶋隆太郎氏 奉天へ
▲西久保良行氏 同
▲鍋庄二郎氏 同
▲梅田秀雄氏 同
▲原正年氏 同
▲吉田稔氏 哈市へ
▲遠藤清氏 牡丹江へ
▲勝壽宗氏 京城へ
▲桑野元廣氏 同
▲三谷清氏 吉林へ
▲江口勇二氏 奉天へ
▲村尾重孝氏 京城へ
▲當野和三郎氏 大連へ
▲渡邊清氏 ハルピンへ
▲足助純二郎氏 同
▲長澤正治氏 奉天へ
▲梶本義衞氏 同
▲安藤宇次郎氏 京城へ
▲大橋光太郎氏 同
▲小馬龍保氏 鐵嶺へ
▲中山久雄氏 牡丹江へ
▲水島治夫氏 奉天へ
▲佐々木信佛氏 哈市へ
▲田中玄英氏 同
▲戶田三郎氏 同
▲立川義彥氏 大連へ
▲飯田巖氏 奉天へ
▲吉田豊氏 同
▲金子順治氏 哈市へ
▲大森義氏 同
▲山中鹿太郎氏 奉天へ
▲小木博氏 哈市へ
▲瀨野淳氏 同
▲田邊敬吉氏 大連へ
▲野口文雄氏 哈市へ
▲大熊千平氏 奉天へ

その日〱

日本の生產擴充計畫が進む滿洲國のこの方面の進捗狀態や如何

□

外務上層人事を强化刷新するといふ、開店し就業してゐることを示すがいゝ

□

支那共產黨が執行委員會を開く、國民黨には委せられんといふ積りだらうが

□

最高方針を決するともいふが、恐らくは最後の方針となるものだらう

□

秋となり各種演藝陣の前觸れが賑ふ、この日本的なものの横溢は結構

內科 レントゲン科 外科 一般
順天医院
院長 医学博士 小橋茂穗
入院室完備
電③ 三八九〇(受付) 三六七七(病室)
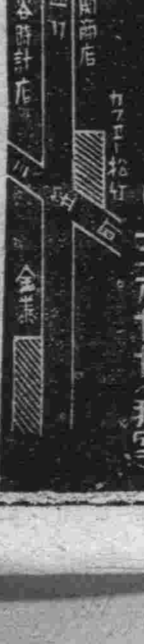

さけはごしきらん!!
清酒 五色蘭
西村洋行吟釀

空前絶後の大壯擧
日本浪曲大會
女流浪曲の覇者 京山小圓孃
日本一の滑稽讀 曾呂利一步
關東浪曲の權威 春日井梅鶯
文藝浪曲王 酒井雲
天才少年十才 酒井雲坊
天才少女十一才 春日井おかめ
入場料金三圓
九日・十日・十一日・三日間
前賣券を御利用下さい
於 西廣場滿鐵倶樂部
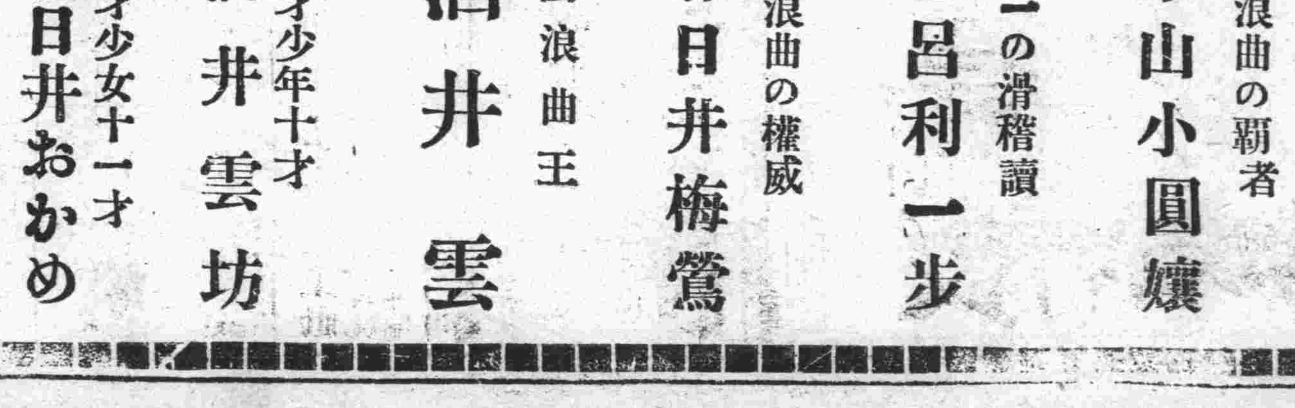

電報の中繼飜譯 電々スピード化
クリード二台を新設使用 先づ奉天から實施

現在電々會社が電信に使用してゐる自動機に依る通信の中繼では飜譯に相當時間を取り電報のたて込んだ時には遲延が甚だしいので電々會社では今回飜譯の要らないクリードを使用することゝなり手數と時間とに大きな節約が齎らされることゝなつた、即ち自動機の通信では電文を符號にして點々を刻んだテープを送信機に挿入れると受信の方ではツーツーツーといふ符號が紙に出て來る、それを見て文字に直す譯であるが、中繼の場合はツーツーで出て來た符號をまた點々刻みの符號に直して送信機へ入れるのである、今日使用するクリードは中繼局の受信機で發信そのまゝの點々刻みが出て來るので、それをそのまゝ發信機にかけこの間中繼に要する時間は殆んどゼロに等しいものである

電々會社ではこの機械二臺を先づ奉天に設置して日支間電報の中繼に當てる事となつたが、國內における中繼のためなほ新京、哈爾濱、奉天に數臺づゝ備へつける豫定で、これは爲替管理の關係で日本の製作會社に機械を註文することゝなつてゐるが、日本の會社としては初めてのことであり、この方がうまく行けば早急に實現する筈である

マントー、燒餅に 大豆を混用せよ
味もよし榮養價も高い 安部博士提唱

小麥粉に對する麩の混入等と關聯して代用食の奬勵には滿洲國政府が大いに乘氣になつてゐるが、今度は榮養的見地から滿人大衆の主食物たるマントーや燒餅には是非とも大豆を混入すべきものだとの說が滿洲醫大の教授によつて叫ばれ滿洲國政府當局の注目を惹いてゐる、右は最近新京、奉天、哈爾濱、鞍山、安東の八小學校に虛弱兒童の養護學級をつくり、そこで榮養獻立をつくつて着々と成績をあげてゐる安部浩吉博士で、その趣旨は左の如くである

凡そ植物性蛋白質は動物性のものに比して榮養價が少いが、そのうち蕎麥と大豆は蛋白質としては最も榮養價が高いもので、小麥粉を主食にしてゐるものには是非ともこれを混入する必要がある、安部博士はこれを鼠について實驗して見たところ大豆を三十パーセント混用したものを與へると百日間に體重增加率が六倍だといふ結果が出た滿人大衆はその榮養の六十パーセントを植物性のものによつてゐるが、そのうちには蕎麥も滿洲の特產たる大豆も殆んど入つて居らず、從つてその榮養價が少いところから滿人大衆の體位は年々低下の一途を辿つてゐる、そこで大豆の混入であるが、この場合は大豆を混入すると味の低下が大きいがマントーや燒餅は大豆を混ぜると味が却つてよくなるのである

右の趣旨は滿人間には自然に判つてゐたが、或るところでは之を行つてゐるところもあるが、全般的でなく且つ最近製粉機械の向上による精白度の高化に從つて白米の場合と同樣に澱粉偏食に傾き易い趨勢があるので、なほさら右の樣な處置が必要となつてくる、たゞ大豆をあまり多量に混入すると味がつきすぎて主食物にむかなくなる例があり、その度合が問題であるが、何れにしても榮養の見地及び食料物資の關係から現下の重要問題なので滿洲國政府も近く何等かの奬勵策に出るものと見られる

「克山病」病源
原博士から興味ある報告 ―鮮滿醫學大會第二日―

第三回鮮滿聯合醫學大會第二日目は前日に引續き四日午前八時より日滿軍人會館において開催されたが、第二日目の講演中かねて注目されてゐた滿洲醫科大學教授原亨博士の「克山病(心筋障碍を主たる特徴とせる滿洲北方病)について」と題する講演は午前十一時半より幻燈を用ひて午後十二時半まで一時間にわたつて行はれ出席者一同多大の感銘を與へた、即ち同講演は昭和十年十一月から十二月にわたつて克山縣を中心とする龍江省北部諸縣及び濱江省北西部數縣に發生した十一種の奇病「克山病」(原博士は「心筋障碍を主徴とせる滿洲地方病」なる說明を用ひてゐる)について昭和十一年春結成された日滿各機關協力の克山病病源調査委員會の臨床調査に參加した同博士の報告である、博士の說明によれば克山病の發生は最初想像されたやうに狹隘な一地區に限局されたものでなく、龍江省克山縣以下十縣、濱江省六縣、通化省二縣、他十三省卅一縣の廣範圍にわたつてをり、病因に關しては博士等の臨床的觀察及び動物實驗の成績によれば「急性瓦斯中毒量以下の中毒量乃至少量一酸化炭素を主として持續的に吸入したことによる亞急性乃至慢性中毒に歸すべきもの」と思考される資料が相當あり、最初に注目された所謂克山地方の奇病に相當する急症型は急速激烈經過をたどつて死亡するが沒有病型及び勞病型と稱すべきものは急症型とは餘程趣きを異にし急激な症狀を呈せず、勞病型は不治病と考へられるが沒有病型は自他共無病息災と考へてゐる、三型とも妙齡の婦女子に多く急症型は殆ど冬季にのみ現はれ、夏季に少ないが、他の二型は夏季にも多い等貴重な報告を發表したが特に本症は滿洲國に廣く分布し罹患者も相當多數に達し青壯年者に罹患者多き等の理由によつて滿洲國の保健問題に重要意義を有し、滿洲人に限らず

滿洲 に伸びんとする大和民族のためにも忽に出來ない重要問題である旨を示唆したことは注目すべき發表であつた、かくて午前の分を終つて休憩に入り午後一時より第廿五回滿洲醫學會總會、第廿六回朝鮮醫學會總會を開催の後午後二時再開項乃蘐氏(奉天醫大)の「カシンベック氏病の腦髓組織學的研究」外五十餘名の講演あり、名譽會長齋藤千城氏の閉會の辭あつて二日間にわたつた鮮滿醫學者一年間研究の總決算とも稱すべき第三回鮮滿聯合醫學會がかくて盛會裡に午後八時閉幕した

兩院議員團 參內

來京中の貴衆兩院議院一行小山松壽議長以下三十四名は五日午前九時半國務院を訪問、張總理、星野長官各參議と會見種々意見を交換した後十時廿分より宮內府に參內皇帝陛下に拜謁仰せつけられ有難き御言葉を賜つて一同感激十一時退下、直ちに協和會を訪問第一會議室で古海協和會企畫局副局長より協和會の概貌について說明を受けた、各議員とも協和會の機構組織については何れも非常な關心を寄せ種々質問があつたが、「滿洲國の政治中心は何處にあるのか」「政府と協和會の人的關係は如何になつてゐるか」「資金關係は」等と何れも熱心な態度で忽ち協和會の中心問題を衝き、古海企畫局副局長これに答辯して十一時三十分辭去、總理官邸における張總理の歡迎午餐會に臨んだ

全滿體育事務の 橫の連絡を强化
八日各省事務局主事會議

治廢、行政權移讓後全滿のスポーツ、體育競技は質的に量的に非常な躍進發展を遂げ、全滿二十ヶ所の體聯事務局の活躍も一段と華々しくなつて來たが、十日(土曜日)午前十時より新京に開催される第七次全滿體育大會に各地選手を引率して各省市の事務局主事が新京に集まるので體育聯盟ではこれを機會に各事務局の橫の聯携を密に將來の全滿運動行事の圓滑なる運行を期して八日午前十時より新京特別市公署會議室で各主事が會合し第一回事務局主事會議を開催することゝなつた、會議は懇談的に進め、各地の希望、橫の連絡、組織、豫算問題等全般的に意見を交換することとなつてゐるが、來年より毎年この主事會議を開催して滿洲體育開發に努力邁進することゝなつた

愛路青少年團 模範大會開催
二十二日西公園グラウンドで

吉林鐵道局、吉林鐵道警護本部主催愛路青少年團模範大會は二十二日新京西公園內運動場で開催されるが參加人員は約一千名で演練並に競技種目は左の如くである

△各隊擔當演練種目(イ)演練1、閱兵分列(全員)2基礎演練(朝陽川隊靑年團淸原隊少年團)3、密集演練(新站隊靑年團、梅河口隊少年團、朝陽川隊少年團)4、戰鬪演練(淸原隊靑年團、煙筒山隊靑年團)5、鐵道警備演練(梅河口隊靑年團、敦化隊少年團)6、防衞演練(敦化隊靑少年團)7、鐵道保守演練(吉林隊靑年團)8、應用演練(吉林隊少年團)9建國體操(煙筒山隊少年團二團合同して行ふ)10、手旗信號(新站隊より少年團二團合同して行ふ)(ロ)日語演說(梅河口隊)(ハ)愛路劇(吉林隊より九站少年團)

△競技種目二百米競走、千五百米競走、非常召集競技、障碍物競走、防共競技、救急運搬競技、各隊對抗リレー

△愛路展覽會=愛路少年團作品、愛護團內婦女手藝品愛路少年團試作農園生產品、愛護團模範愛護國生產品、愛護團の特產物及愛護團を紹介すべきもの、其他愛護團員の活躍を示すもの

三中井の 詐欺店員逮捕

朝鮮京城府社稷町生れ市內長春大街二〇八ノ七號三中井百貨店々員會計係丁鍾鎬(二三)は去る六月中旬ごろから數回に亙り店の支出傳票を變造して現金三百餘圓を詐取遊興費に當てゝゐたが惡事が發覺しさうになつたので居たゝまらず去月下旬北京方面へ逃走姿を晦し順天署で手配搜査中のところ北京領事館警察署に逮捕され身柄は五日押送目下順天署で嚴重取調べ中である

奉天三人組怪賊

四日午前零時頃奉天市新地號附近において折柄警戒中の夜警團が突如三人組の怪賊より拳銃の射擊を受け遂に團員中一名は死亡した、急報に接した奉天警察廳では直ちに搜査本部を設け鐵西署と協力現地附近の大搜査に着手午前四時頃擧動不審の三人連を發見逮捕せんとしたが、逸早く畑中に逃込み行方を晦ましたので目下追及中である

滿洲醫大報告會

滿洲醫大北滿移民地診療班の報告會は五日午前九時から新京滿鐵支社で開催した

今次應召者に 特別教育實施
八日から十一日まで

鄕軍新京聯合分會では先般未入營補充兵の特別教育を實施して好成績を得たのに鑑み今次の應召者に對しても左記に依り教育を行ふことゝなつた何れ該當者に對しては所屬分會から參會を命ぜらるゝ筈であるか、不在其他の事故の爲め通知洩れの向も此際進んで參加すべきである

第一日 九月八日午後四時三十分新京神社、午後五時三十分新京西廣場小學校校庭顧式、勅語捧讀、聯合分會長訓示教官、助教、助手命課、午後六時教育開始、午後七時終了

第二日 九月九日自午後四時三十分至午後七時三十分教育實施

第三日 九月十日自午後四時三十分至午後七時卅分同右

第四日 九月十一日自午後四時三十分至午後七時三十分終業式、東方遙拜、修業證書授與、聯合分會長挨拶、會歌合唱、記念撮影、萬歲、午後七時三十分解散

阿片密造犯人 我子を燒殺す
大密造團發覺か

三日夜十二時頃市內藤波町四〇二、賀澤醫院に全身大火傷を負つた滿人男女と子供が手當を求めてきたが火傷の原因に不審あり係官が被害者を取調べたところ同人は砂山居住景殿文(三二)および妻女で同夜十一時頃自宅から火災を發し火傷したと申し立てたので急遽現場檢證の結果、同家屋は全燒し十才の同人長女が燒死してをり燒跡にはモーター、エーテル等が散亂してゐるのを發見、阿片密造中誤つてエーテルに引火火災を起したものと判明した、この背後には阿片密造、密賣者多數ある見込で目下景を嚴重追及中であるが、その結果或は大密造團が發覺するのではないかと見られてゐる

花柳病 一般外科 肛門病
廣澤醫院
專門廿五年 入院夜診應需
日本橋郵局前 電③五四三六 ワドル廣沢徳民

吉野町二丁目
帽子は岡田
電(3)三三二一

放送サービス座談會

新京中央放送局では放送の完璧と聽取者へのサービスの萬全を期するため來る六日午後五時より各方面の人々を招き左記事項に關し座談會を開催する

一、平素御氣付の點1、アナウンスに就て2、廣告放送に就て3、スポーツ、式典其他局外放送に就て4、時局と放送に就て

二、現在の放送に對する御意見1、內地中繼とローカル放送との配分に就て2、ローカル放送に就て3、放送技術に就て4、ラヂオ普及策に就て5、集金販賣等に就て6、最近の放送番組全般に就て

三、將來放送に對する御希望1、家庭講座に就て2、子供の時間に就て3、趣味講演に就て4、晝間、夜間の演藝に就て5、特に放送して見たいとお思ひになるもの

四、其他

新特務科長 挨拶電

新治安部警務司特務科長鹽谷末吉氏から五日左の挨拶電があつた

今般治安部警務司特務科長を拜命す將來よろしく御指導お願ひ申上ぐ 鹽谷末吉

ラグビー二試合

經濟部對新京中學及び新京商業對滿拓の二ラグビー戰は四日午後二時より電業球場に於て擧げられ經濟部と新商が勝つた

新京商業 69 (29―0, 30―0) 0 滿拓

經濟部 23 (13―3, 13―8) 21 新京中學

尙ほ電業對哈爾濱戰は都合により中止した

國都の早慶戰
十一日中銀グランドで

早慶戰の感激を國都新京に再現せしめ樣と在京早慶出身OB連が十一日午後一時より中銀グランドで第三回新京早慶戰を行ふこととなつた、第一回第二回戰では慶應軍が優勝旗を獲得して居る

經濟部、中銀、興銀庭球リーグ

經濟部、中銀、興銀庭球リーグ戰は四日午前十時より中銀コートで開始され、午後六時半終了したが、結局興銀優勝して經濟部大臣優勝杯を獲得した、成績は左の如し

▽午前 經濟部4―3中銀

▽午後 興銀4―3中銀 興銀5―2經濟部

國民優級學校 秋季體育大會

新京特別市公立大和通國民優級學校では九月九日午前八時三十分より同校々庭で秋季體育大會を開催することとなつた

早坂博士講演

台北帝大教授理學博士早坂一郎氏は二十五日午前八時來京滿鐵新京支社福祉係主催で「生存競爭と人生觀」の題にて講演會を開くことになつた、同氏は現代日本に於ける最も活動的な第一流の自然科學者である

蓮沼門三氏 國婦に講演

大日本修養團主幹蓮沼門三氏は滿鐵主催講演會並に修養團講習會出席のため來京滯在中であるが六日午後一時より新京日滿軍人會館に於て國防婦人會のため講演會を催すことになつた、會員多數の來聽を歡迎すると、なほ同氏は七日大連滿鐵本社にて講演のゝち八日退滿朝鮮總督府主催全鮮教育者社會主導の講習會に臨む豫定である

橋本中央本部長 北滿視察へ

協和會橋本中央本部長は第一次、第二次移民地ならびに牡丹江、佳木斯地方における協和會運動の現地視察を兼ね來る七日新京發旅客機で牡丹江を振出しに約一週間の豫定で視察の途によることゝなつた

十河氏來京延期

九日來京豫定であつた興中公司社長十河信二氏は病氣のため來京を延期した

滿拓公社二理事

滿洲拓殖公社理事に就任した中村孝二郎、憲良兩氏は五日挨拶に來社

濱田四道街署長

濱田四道街警察署長は南滿方面視察のため去月二十八日より出張中であつたが五日歸京した

下村體育會長 十日來京

移民地視察旁々日滿支三ヶ國競技會開催の打合せに來京する大日本體育協會々長下村宏氏は來る十日午後十時新京驛着、十一、十二兩日滯在の上十三日北滿移民地視察に赴き十九日午前七時十四分着列車で再び來京する筈である

圓滿ホテル竣工

圓滿ホテルは今春來增改築中の處愈々竣工した、完備した新館は旅客に滿足を與へてゐる、なほ現在の處其の收容客は八十名までの準備を完了してある由

今晩の主なる放送

▲七・三〇國民歌謠「遂げよ聖戰」(大阪)▲七・四〇講演(哈爾濱)▲八・〇〇吹奏樂(大連)滿鐵吹奏樂團▲八・三〇清元「青海波」(奉天)市杉外▲九・〇〇舞台劇(大連)熊谷武雄外

拓け行く電氣展
九月六日より十五日まで……五階ギャラリー
主催 滿洲電氣協會
後援 關東局、產業部、電業、電々の兩會社 大新京、新京日日、大同報 日本工業各新聞社
滿洲に於ける著しい電氣の發達振り殊に電信、電話、ラジオ等特別設備實演場も公開して興味深く展觀何卒御繰合せ御淸覽を
三中井

外交員募集
經驗の有無を不問希望者は自筆履歷書持參本人御來談を乞ふ但し內地人に限る
公債株式現物問屋 日滿證券
新京新發路一一三(帝キネ前) 電話(3)一六六二、一六二六

急募
グリールサービスガール及女中數名採用
希望者は至急本人來談
日本橋通十四電③六〇一六番 大都ホテル

男女店員募集
至急若干名入用(但し內地人に限る)
右希望者は自筆履歷書持參本人來談ありたし
新京ダイヤ街 西村洋行 電③五四五八、二一〇一

日本人(內地人)女子給仕募集
一、年齡 十五才以上十八歲迄
一、學力 尋常小學校卒業以上
右募集す希望者は自筆履歷書持參當社庶務係へ御出頭相成度候
新京大同大街四〇六 東洋拓殖株式會社新京支店 電話代表2四九一七番

大阪名物花山演藝座の來演!
拔粹 漫才名流大会
漫歲界のエキスプレス!
花山演藝座
一行五十餘名の絢爛豪華陣!
九月八日より三日間
於 記念公會堂

女接待係募集(但し內地人に限る)
御希望の方は履歷書御持參にて事務所迄お出で下さい
帝都キネマ

旅館開業謹告
謹啓當館事今春以來增改築の爲め久敷の休業仕り御得意樣各位に非常なる御迷惑を相掛け候段平に御詫び申上候此程萬事竣工愈々九月一日より開業仕り候條何卒倍舊の御引立を蒙り度く此の段御願ひ旁々謹告仕候 敬具
公主嶺數島通り派出所前
衞生煖房 客室完備 親切丁寧
圓滿ホテル 電話三四五番

賣家
今般病氣の關係上歸國の已むを得ざる境遇に當り左の建物賃アパート貸店舖經營者値安く大至急讓渡致度候
一、二階共建坪百五十坪
右地上に建設しある附屬建物として
一、平家一棟 此の建坪十三四坪位
姓名在社

滿洲の鑛山に就ては興亞鑛業社
新京室町一條通四八 室町小學校東通

京表具專門(御一報次第すぐ御伺致します)
南洲堂表具店
新京敷島通り 電話③五一七四番

新興映畫

"叫ぶ野武士"

……異色ある時代映畫……

野武士を題材としたものにはさきに前進座一黨の「戰國群盗傳」があつたが、これは淺間山々麓に住む野武士の末裔を捉へて新興としては異色ある時代映畫である、八尋不二のシナリオにより牛原虚彦が監督に當つた。

□

時代映畫の取材方向がこのやうな戰亂時代に求められ、集團を對象とすることは、二三の優れた成果を生んでゐる今日において一層將來への課題として積極的に追及されるべき必要がある、煩はしい義理人情の羈絆した世界を離れた逞しい大時代映畫の進出が、これらの映畫を足場として行はれることこそ今日の時代映畫に繋ぐわれ〳〵の最も大いなる期待である。

□

八尋不二の脚本は野武士を題材として野心あるものであつたらうが、中途で意圖した狙ひが分裂してゐる憾みがある、時代の大きな流れに押し流され槍一本の功名を夢みつゝ戰略の具に供されて滅びゆく野武士の悲劇を主調とすべきか、或ひは外に憧れる娘お秋を中心として起る紛爭に主調を置くべきか、恐らくこれは前者を狙ひつゝ後者の低俗に妥協して仕舞つたものと思はれるが、順逆の定めをつけ得なかつたのは殘念である。

□

このために雙方何れにも徹し切れず肝心のお秋の行動に充分な心理的裏打が成らず、これが相愛の八郎との交渉に及ぼす空々しさは、お秋を痛めた陣屋支配に對する八郎の憎しみに共感を覺えせしめないなど、甘い妥協の排すべきであることを明瞭にする。

□

牛原虚彦の演出は大掛な持味が迫力の盛りげを缺いてゐたが、野武士達の踊りや曠原を馬で驅け廻るシーンなどに見事な處理を見せる、最後に逃れ行く野武士が次ぎ〳〵に同志を失つてゆく長い移動シーンに今一つ次第に色濃く流れ續く悲壯美の盛り込みが欲しかつた。

□

配役では主演の大友柳太郎はすごんでゐるだけで未熟、若く思慮深い頭領に扮した月田一郎が一番の出來、荒木忍、芝田新、寺島貢、光岡龍三郎、伴淳三郎などは夫々持味を生かし、お秋の國友和歌子は先づ〳〵の出來。新興映畫の水には合はないかも知れぬが異色を買ふべき時代映畫。銀座キネマ上映中、寫眞はその一場面【和】

「路傍の石」「北へ歸る」 全世界へ配給

邦畫の海外進出漸く旺ん

【東京國通】先般伊太利ヴェニスで開催された國際映畫コンクールで日活の自信作「五人の斥候兵」が見事二等の榮冠を獲得したが、この程盟邦イタリーの國立映畫協會と松竹との間に映畫協定が成立しいよ〳〵日本の映畫の目醒しい活躍の秋を迎へて躍進日本映畫界の世界進出が計畫されることになつた、このトップを切つて合同商事では文部省推薦映畫「路傍の石」と近く完成する「北へ歸る」を全世界に配給各國の主要都市で上映するため準備を進めてゐるが今後も引續き優秀作品をぞく〳〵配給し更に松竹、日活等と共同戰線を張ることになつてゐる、此機運に拍車をかけてかねて映畫外交に積極的に乘り出した外務省ではわが在外公館と協力、歐洲はもとより映畫の本場アメリカまで日本映畫の旗印を高々と揭げたいと意氣ごんでゐる

滿映映畫研究室 近く開講

滿映製作部に新設された映畫研究室は近日中に開講する事になつたが、講義題目及びその擔任者は左の如くである、尚社外の聽講希望者は、製作企畫課の許可を得たる人に限り開放するとの事である

△「滿洲映畫國策と滿洲映畫協會の使命」林常務理事
△「滿洲國建國史」橋本
△「滿人映畫館の現況」
△「アバンギャルド藝術論」飯田秀世
△「北支人と映畫」黑川保男
△「映畫は如何にして配給興行されるか」伊藤
△「武道精神とその實習」杉原致
△「音樂とは?」西谷幸彦 日本語（滿語通譯付）
△「ソ聯映畫に就て」長谷川濬 日本語（滿語通譯付）
△「中國近世史」喜多廣行 日本語
△「メークアップに依る性格職業年齡の表現法（實習）」
△基本舞踊 祇園昌子
△「演技一般」近藤伊與吉 敎材「ズーデルマンの故鄕」
△「モリエールの作劇術」坪井與 日本語（滿語通譯付）
△「隈取りを中心に中國演劇志考」喜多廣行
△「撮影と演出との技巧論」森信

サボテン

秋風たちそめたこの頃、カフエー大新京のニシキしみ〴〵獨り身の淋しさをかこち早く結婚したいとしきりに云ふ、相手は女性に理解あるガッチりした體格のスポーツマンとのこと、心當りの人は自ら名乘るか世話するかしてほしい參考までに彼女の主なる趣味を云ふとスポーツ、酒、浮氣▼アーサーミスマと云ふ彼女酒も飲まん煙草も喫はんとすましてゐる、だが一度怒るや呑むは呑むは「あんた駈けつけ三杯つて事知らないの、この盃小さいからもう二杯おまけするわ、どうせつぐならけち〳〵しないでイッパイついで頂戴!!」と云つた調子▼そこへ行くとチャッカリ屋の晉丸「アノーわて酒すき、盃おくんなはれ」と素面で呑む、此とところ大新京も相當呑平が集つてゐる【寫眞はニシキ】

雜音

▼帝都キネマ土曜、日曜日の盛況は依然として素晴な入りを見せ、このところ全く當り難い氣勢を見せてゐる▼「人妻眞珠」「叫ぶ野武士」の新興大作二本を揭げた銀キネも初日から好調な客足、「人妻眞珠」の客受けはよく「叫ぶ野武士」も爽快な活劇シーンが迎へられてゐる▼兩館ともこれ以外にナイトショウを行つてゐるが、これ又本興行に劣らぬ好調とある、かうなればやらない館はまるでいかれてゐるやうなものである、もつともこれ以上ナイトショウの氾濫は洋畫に關する限り餘り歡迎してよいことではなさゝうだ

東京・本郷・神誠館

閏九月六日 火曜 舊七月十三日 辛丑 先勝 執 觜宿

●一白の人 深入りするときは出道を失ふやうな注意日 甲と西と壬が吉
●二黑の人 常業は遲々たりとも捗り行く焦るは破の基 東と庚と丙が吉
●三碧の人 正道に依り進まば何物も我を妨ぐるを得ず 壬と丙と東が吉
●四綠の人 悅びも束の間に消へて爭ひと變じ易し注意 巽と癸と丁が吉
●五黃の人 是まで惱みに惱み居たる事ども今日通達す 丙と東と壬が吉
●六白の人 少しの不服ありとも顏に出さず平和を願へ 巽と丙と壬が吉
●七赤の人 次第次第に勢ひ付き來る入學開店名弘め吉 丙と丁と庚が吉
●八白の人 思惑の賣買に手を出すときは意外に失敗す 東と丙と丁が吉
●九紫の人 吉運の日なれども我意を張る時は過ちあり 乾と丙と丁が吉

お祝物は 御菓子 玉屋 タイヤ街 電③五二九二

うまい店 勉強の店として
一層料理報國に邁進致します皆様の御會食に御宴會に精々御愛顧御引立の程を

大好評の呑み放題

二次會要らずの 呑み放題 連日大好評を蒙て居ります
肉すき 三圓八十錢
よせ鍋 四圓五十錢
會席 五圓
十名様以上の御宴會に限ります、尚時間は營業時間十一時限り

皆様の懇親會は味覺本位！材料新鮮吟味！
新京獨特の季節料理にお決め下さい
酒は灘の芳醇・黑松白鹿・丸辰白鹿・菊正宗專用

大多忙に付女中さん急募 御希望の方は至急御來談下さい
富士町二丁目角（新京ホテル隣）
割烹 新京 電話③二六〇一番 六二一一六番 六二一一七番

原作 菊地寛（日の出連載） 演出 萩原耐 主演 岡讓二・灰田勝彦（ビクター）

人生競馬

江川蘭子・大川平八郎・椿澄枝・丸山定夫
清川虹子・小島洋々・嵯峨善兵・市川朝太郎
共演 東寶

山腹の隣合せの牧場に纒はる兩家の不和と戀人同志の運命を賭けて、昂奮の坩堝の中に名馬アサカゼ對ムツニシキの競走のテープは切つて落された……
名畫サラトガを凌ぐ本格的競馬映畫……

監督 溝口健二
祇園の姉妹
主演 山田五十鈴 梅村蓉子 志賀廼家辨慶
「朝日ニュース」

入場料 三十五錢均一 六日より三日間 豐劇

新京唯一の デンマーク生ビール
バーブーケー 女だけの酒場
豐劇前電話②五六八八

御料理 大吉 富士町三 電(3)三一五九

丸善 すき燒

水戸黄門漫遊記

東寶
今迄で一番愉快な黄門映畫（東海道の卷）
二度と作れない笑ひの名畫をお見逃がしの方はありませんか?
六日迄 絕對日延べせず
此の名畫も明日でお別れとなりました
一時開映・正午迄六〇錢
帝都キネマ

銘茶 茶器 茶道具 茶舗
祝町・太子堂前 電話③六四二一七番

前篇 後篇 全十四卷
連日大好評、愈々明日限り!
追憶の薔薇
小杉勇・島耕二・西條エリ子・黑田記代・池稚子
同時上映中 馬追ひ人生
朝日座 大會

例年より十日早く 新大豆出廻る
郭家店もの、次は四平街

大連爪谷商店に入つた情報によれば二日郭家店に新大豆五石の走りが現はれ三日には三四十石出廻るものとみられ、こゝ數日中には一貨車ほど出廻る模様で四平街方面にも走りが出る模様である、今年大豆の走りは天候が順調であつた關係上大體良好であると、なほ大連では新豆の出廻りは例年よりおくれる見込みであつたので、昨年度より十日も早いこの初荷に驚き歐洲政局の不安、ひいては同方面との商談不活潑、在荷多量等の惡材と共に人氣を刺戟し、大豆は定期九月六圓〇五豆粕十月二圓一〇、豆油九月十三圓二〇、高梁十一月四圓五九を見せ本年三月の大豆五圓九四豆粕三月の二圓〇六五、豆油四月の十二圓三〇、高梁四月の四圓三二〇以來の新安値を現出し、大豆の如き六圓臺割れ必至といはれるに至つた、なほ昨年の新豆の走りは九月十二日八面城について十三日郭家店に現はれたのであつた

社長には草間秀雄（滿洲産金會社理事長）を起用することに決定、近く正式發表されることゝなつた

昨年度の朝鮮水産 一億八千萬圓を突破
—始政當初の廿倍に躍進—

【京城國通】半島の水産事業は當局の積極策により逐年生産高を增加してゐるが、水産課の調査によれば、昨十二年の水産生産高は總額一億八千七百九十五萬三千九百五十八圓で、前年に比し一割四分の水揚增加を示してゐる、これを細別すれば漁獲高八千九百九十二萬三千六百六十三圓で前年に比し一割二分增、製造高九千三百四十四萬七千三百八十一圓で前年に比し一割七分增、養殖高四百五十八萬六千二百十四圓圓、前年に比し三分の減となり養殖のみは海苔の不作のため減少したが、その他はいづれも一割以上の飛躍を示し、明治四十四年始政當初に比すると實に廿倍の躍進振りである

壺蘆島乙埠頭 完成
阜新炭も近く日本に積出し

壺蘆島築港工事は着々進捗中であつたがいよ〳〵乙埠頭が完成し三千五百トン級までの貨物船が横付け荷役出來ることゝなつたので、かねて日滿商事の手により壺蘆島に貯炭されてゐた阜新炭がいよ〳〵日本向け積出され戰時下日本の燃料國策の一翼に參加することゝなつた、日滿商事錦州支店は目下船舶の交渉中だが本月中旬までには壺蘆島港積出しの阜新炭の第一船が阪神方面に向け輝かしいスタートを切る豫定である

大阪工業會の 資源列車
東北地方に運轉

【大阪國通】わが國最初の資源列車を東北地方に運轉しようといふ大阪工業會の計畫が三日具體化された、正式の名は大阪工業會東北産業調査團と稱し來月十三日大阪發の特別列車で酒田、秋田、靑森、八戸、盛岡、松島、鹽釜、仙臺、福島、郡山の順に東北地方を視察する、參加者は關西財界の有力者、學者など凡そ百名で、列車內にラウドスピーカー、觀測器などを整へ時局に浮び上つた東北地方を隈なく調査し、その資源と關西財界との充分な結合をはからうと大いに意氣込んでゐる

北支棉花 出廻り豫想

【大阪國通】北支治安の安定と共に北支棉花の需要ますます旺盛となり從來一俵當り五十圓程度の北支棉花は最近七十圓を突破する暴騰を示してゐる、これは既に滿洲國政府が在滿紡績に十六萬俵買付け許可をなしたに對し在滿紡績は早くも十四萬俵を買付けたのと更に日本內地でも棉花共同購入組合の成立以來豫定數より三十萬ピクルを買付けたゝめである、而し本年の支那棉花出廻りは耕作面積增大し收穫高は當初の豫想より遙かに增加し河北省の三十萬ピクルに山西省その他中支方面をも加へれば優に二百三十萬ピクルの收穫が期待されてゐるのでわが紡績界は棉花手當に割合樂觀的態度を示してゐる

咸北水害の 農作物被害狀況

【京城支局】總督府農務局調査に依る八月廿七日現在判明の咸北水害に依る農作物被害狀況は小稻七千百三十一町五反、百五十四萬八千二百五十四圓、粟七千九百六十八町七反、四十六萬九千三百卅四圓稗二千七百六十二町八反、十二萬三千五百九十八圓、大麥一千五百卅町一反、九萬七千九百五十圓、大豆一萬五千七十七町九反、五十四萬八千二十五圓蔬菜一千二百七十六町六反、七萬二千二百九十二圓馬鈴薯、玉蜀黍の順で之が被害總面積三萬五千二百卅九町三反步、之が價格三百十二萬六千七百卅二圓となつてゐる

日本産金振興 正副社長決定

【東京國通】日本産金振興會社の社長及び副社長は過般來池田商相の手許で詮衡中であつたが、この程社長には田島道治氏（昭和銀行頭取）、副

七月中の全滿銀行會社業態

大連商工會議所調査による七月中の全滿銀行會社業態つぎの如し

	社數	公稱資本金 千圓	拂込資本金 千圓
△新設			
株式會社	三一	一、一八〇	三一〇
合資會社	八	三九五	—
合名會社	一九	三〇三	—
合計	三〇	一、九六八	三一〇
△增資			
株式會社	三	五三一	五三一
合資會社	—	—	—
合名會社	一	五〇	—
合計	四	六〇〇	五三一
△拂込			
株式會社	三	—	三七、九六〇
△解散			
株式會社	三	八三〇	七七五
合資會社	二	一五	—
合名會社	—	—	—
合計	五	八六五	七七五

なほ七月末現在全滿資本金現在高は社數三千四百十六社に對し二、九六八、三八八、八〇五圓で前月に比し社數廿五資本金百六十七萬二千九百五圓を增したがその內譯はつぎの通り

	社數	公稱資本金	拂込資本金
株式會社	九九九社	二、八五三、三七八、一〇〇圓	二、〇〇八、〇八八、一五三
合資會社	一、八〇八社	六六、一二一、九六四	
合名會社	六〇九社	三六、八八九、七四二	

中小工業者の 再生對策に腐心

【京城支局】長期戰下軍需資源の開發と消費の節約に立脚せる鐵鋼、皮革、ゴム鐵鋼製品及び綿製品其他各種重要物資の使用制限は內地は勿論朝鮮でも既設中小工業者の失業乃至轉業を余儀なくされ、その影響は逐次增大深刻化せんとしつゝある情勢を誘致し來つたので總督府商工課では之れ等失業乃至轉業者の共生對策に苦心を拂ひ先づ再生資金の多數の犠牲者あるは、鐵鋼、鑄物、皮革、工業ゴム、綿製品工場及キルク工場で目下各道につき銳意調査の步を進めつゝあり、これら諸材料の蒐集を待つてこれが根本的救濟對策を樹立し愈よ本格的救濟に乘出すべく準備中である、

公信株式 大一證券 新京興安大路414 電(2)3165 3004 5726

畜産資源の開拓

【京城支局】時局下の皮革、羊毛を始め畜産資源の積極的開拓を目指して、總督府農林局畜産課、獨立以來半島の畜牛、豚、緬羊、馬匹、その他の家畜增産計畫は俄然組織化し之れが根本對策の樹立準備は進みつゝあるが特に畜牛、緬羊、及び馬匹の增産は國策的大事業として改良增産に重點を置き畜牛の保險制度實用

社數	資本金
合名會社	社數 資本金

北支綜合見本市

【京城支局】第二回北支綜合見本市の開催日程は左の如く開催地は靑島、濟南、天津、北京張家口各地で見本市の外宣傳卽賣會展示會映畫會商談會産業經濟調査を併せ及び皇軍將兵を慰問する

△十月十五日京城發仁川經由
△十七日靑島着
△十八日より二十一日迄靑島で開催
△二十八日より十一月一日迄天津で
△十一月二日から五日迄北京で
△同月六日より十日迄張家口で
△十三日京城歸着の豫定

公債株式 現物賣買 は 畑園太商店 親切丁寧ヲモットー 信用第一主義 新京中央通二十一番地（中央郵便局前） 電話(3)三一六三、五四三五

咸南北治水良好

【京城支局】此の程咸南北の出水は咸北訓戎の最高水位三米六〇（今迄の最高水位三米九〇）咸興の一時間の降雨量一一一ミリ（京城の今迄の最高一時間七六ミリ）といふ近年稀なる豪雨であつたが咸南北道の直轄河川である鹹城川北靑南大川、城川江は何れも其の堤防が頑強なるため本流は無事にて北靑南大川沿岸の大平野は堤防の偉大なる治水效果により水難を免れ何等の損害もなく心痛してゐた大平野の住民は喜びの餘り堤防に上つて感泣した、また城川江は本貫附近の堤防が一時危險であつたが朝室が必死の防水で危險を免れ咸南北の治水工事は絕大なる效果を博してゐる

臺灣の作米
未曾有の豐作

【臺北國通】殖産局發表によれば、昭和十三年第一期作米實收高は四、八八五、五七三石で豫想收穫高に比し四%〇六を增加し未曾有の豐作を見た

沿岸の水産保護

【京城支局】總督府では半島沿岸の水産資源保護の爲魚介及海草類の蕃殖期採集を禁止毎年六月から八月に至る三ケ月間魚群が稚魚を保護して沿岸に接近し來れるを積極保護するため之が採捕を嚴禁してゐる關係上各市場への魚價は著しく昂騰し一般生活に及ぼす影響も相當なるものあり然るに九月一日から禁制も解禁され漁業者の活動が自由となつたから、漁獲高も增加し市場への出廻りも旺盛となつて市價も低落すべく豫想されてゐる

井野農林次官 日本水産轉出

【東京國通】農林次官を辭任した井野碩哉氏は今回滿洲重工業の投資會社たる日本水産の首腦部に就任するに內定した

新京取引所週報

混保大豆 週初八月限五・四〇〇九月限五・四五〇と立會ひ當限納會を控へて乘替したるも當限落後は端境期手仕舞物に僅かに活況を呈したの閑散に入り且つ持越量の豐富と輸出の不振に頭重く一般見送りの場面となり週央は引續き氣配軟調乍ら、弗々値頃思ひの小口買物有りて下支へられ小弱く保合週末には天候順調に奧地筋の賣物續出して下押し、九月限五・二三五にて軟調裡越週せり

	高値	安値	出來高
八月限	五・四三〇	五・三七〇	一五七車
九月限	五・四五〇	五・二三〇	六六〇車
本週總出來高			七八六車
一日平均			一三一車
高梁	出來不申		

商況欄 五日前場

海外經濟電報

倫敦金塊	七磅一志五片〇〇	
紐育金塊	三五弗〇〇〇	
倫敦銀塊	一九片八分一	休會
同先物	一八片六分三	
紐育銀塊	五〇留比八分三	
墨買銀塊	五〇留比八分三	

▲市俵古小麥

九月限	六二仙八分三
十二月限	六四仙八分一
五月限	六五仙四分三

▲紐育棉花

現物	八仙二二
十月限	八仙一〇
十二月限	八仙一五
一月限	八仙一五
三月限	八仙一一
五月限	八仙一〇
七月限	八仙一〇

▲印棉

ブローチ	一五七留比四分三
オームラ	一六〇留比八分一
ベンゴール	一二八留比八分五

カルカツタ麻袋

鐵筋	二一〇留比八分五
靑筋	二三留比八分七

▲紐育株式

スチール株	五九弗二分一
アナゴンダ株	三四弗八分七

外國爲替

英米爲替	四弗八仙一六分三
米巴爲替	二八弗二五仙
米支爲替	一七弗三三仙
英日爲替	一志二片〇〇
英支爲替	八片四分三
英佛爲替	一七八法郞二八
印日爲替	一七八留比八分七

▲滿洲中銀爲替

紐育向	二八弗四分一
倫敦向	一志二片〇〇

阪神爲替

對米賣	二八弗
對米買	四分一
對英賣	一志二片〇〇
對英買	三分九

各地株式市況

▲東京株式（短期）

	寄付	大引
東新	一一六〇	一一六〇
大新	八三〇	八三〇
鐘紡	二三〇三〇	二三一〇
帝新	九九九〇	九九一〇
郵船	八九〇	八九〇
日石	六九〇	六九〇
日産	一〇〇	一〇〇
日立	七九〇	七九〇
理研	七四〇	七四〇
日窒	八〇〇	八〇〇

▲大阪株式（短期）

	寄付	大引
電工	七三四〇	七三一〇
東電	五四三〇	五四三〇
日電	—	—
滿鐵	八八一〇	—
糖新	七九〇〇	—
日書	七〇五〇	七〇一〇

▲大連株式（短期）

	寄付	大引
大新	八二九〇	八二七〇
新東	一四六六〇	一四六三〇
德業	三三一〇	三三一一〇
滿營	七六〇〇	七七九〇
日	六一七〇	六一八〇
五品	一四三〇	一四三〇
東新	一四七一〇	一四七一〇
滿業	七八〇〇	七七六〇
同新	六二三〇	六二三〇
鐘鐵	三三三五〇	三三三〇〇
滿本	五八二〇	五八二〇
土新	一〇三〇	—
豆新	一六一〇	—
大新	八二七〇	八二七〇

各地商品市況

▲大阪綿糸

九月限	一九七一〇	一九七〇〇
十月限	一九七〇〇	—
十一月限	—	—
十二月限	—	一九六一〇
一月限	—	一九六〇〇
二月限	一九六〇〇	一九五八〇
三月限	—	—

▲大阪棉花

九月限	五一〇〇	五一〇〇
十月限	五一〇〇	—
十一月限	五二二〇	五二三五
十二月限	五二五〇	五二三〇
一月限	五二八〇	五二六五
二月限	五二六五	五二六五
三月限	五二六〇	五二六〇

▲大阪人絹

九月限	八八〇〇	八八〇〇
十月限	八七九〇	八七九〇

各地特産市況

▲大阪期米

十一月限	—	三三六三
十二月限	—	三三六九
一月限	—	三三六〇

▲橫濱生糸

當限	三六六三	七七五
中限	三六〇〇	七七三
先限	三五五六	七六〇

新京

	寄	引	出來高
●大豆 先物 九月限	五、三三〇	五、三三五	二〇三車
十月限	五、一六〇	—	三車
十一月限	—	—	—

▲大連

	寄付	大引
●大豆 袋入	六〇五	六〇五
九月限	六〇五	六〇三
十月限	六〇四	六〇二
十一月限	六〇二	六〇一
十二月限	六〇四	六〇三
一月限	—	—
三等豆	—	—
●豆粕 現物	二一〇	二一〇
九月限	二〇八〇	二〇五〇
十月限	二〇七〇	二〇六〇
十二月限	—	—
一月限	—	—
●豆油 現物	一三〇〇	一三〇〇
九月限	一三〇〇	一三〇〇
十一月限	一三三〇	一三三〇
十二月限	—	—
一月限	—	—

戰時小說 敵前銃後（百二十八）

（無斷轉載上演禁）　山岡弘　木原芳樹畫

敗敵潰滅（六）

靜子は色をなして起ち上つた。尻だからと云つて、モウこれ以上この人に對談してゐる必要はないと思つたからだ。彼女は、藤井の紹介を待つまでもなく、直接自身で部隊長にでも誰にでも面會しやうと、その上で自分の身の振り方をきめるさしやう。案外話しの解らぬ兄だつたと、さう思つた。

藤井の氣持は彼女には解らなかつた。

『では、これで御免を蒙ることに致します』

靜子は椅子から立つと、その血まみれの支那兵姿のまゝで、毅然として訣別を告げるのだつた。

『どうぞ、御機嫌よう！』

然し、藤井は比較的平靜な態度で、それを斥けた。

『イヤ、靜子さん、あんたがさう簡單に此處から出て行かうとしても、それはいけない。俺はそれを許しませんぞ』

『ナニ許さない？許さないと仰有つて、それなら貴郞は私を何うなさらうと云ふのです？』

靜子の眉がピリヽと動いた。彼女の聲は凛さして、少しも女らしい弱さを見せなかつた。

『あんたを何うするか、それは俺の權限にない事です。あんたを何うすればいゝかについて、俺は命令を待たなければならないのです、あんたは何うしても內地へ歸還しない決心でも、然し軍が占領した地域內に於て、あんたは軍の命令に服しない譯には行かない、あんたはあんたの行動をあんたの氣儘勝手にする譯には行かんですよ』

『でも、でも、貴郞は私の兄さんぢやアありませんか、そんな冷酷なことを云はないで私を此儘見逃して呉れてもいゝぢやありませんか、赤の他人だつて、その位な情はあつてもいゝのに、まして貴郞は私の兄さんの癖に……』

『イヤ、軍隊では兄だろが妹だろか、そんな事で勝手なことをする譯には行かんです、兎に角、モウ今ではあんたは、私の命令に服しない譯には行かない、勝手に此室を出ることは許しません』

斯う云はれて了つては、流石の靜子も言葉が返せなかつた。

だが、それだからと云つてその儘藤井の命に服して、內地へ歸還する氣なぞに何うしてなれやう！

此の頃の靜子には、感情を制服する强い意志の力が、いつも働いてゐた。何うにもならないなぞと自分で心弱く自分の意志を殺して他の云ふことに從ふやうな女らしい氣風は失せてゐた。

それでなければ、何うして北平で汐見加壽夫に別れてから今まで戰線近く神出鬼沒して、兎も角も特務機關の諜報同樣の仕事をしたり、支那軍の中にまぎれ込んで日本軍の太原占領に一步先んじて、太原城內に入つてなぞ居られやう筈はなかつた。

今の靜子は男も及ばぬ强い意志の持主だつた。彼女の感情にはモウ力と云つては少しもなかつた。

靜子は藤井が何んと云はうが關知するところではないと云つた調子で、つかと又立ち上つた。

委細構はずに、つか〳〵と戶口へ近付くと扉をあけて、彼女は此室から飛び出さうとした。

『待てッ！』

百雷の落つるが如き藤井の大喝が飛んだ。

『逃がしはせんぞ』

藤井は飛鳥の如くに驅寄つた。

その時だつた、通りかゝつた驛逹曆の部隊長が、圖らずも其處に支那兵姿の彼女を視かけて、驚いて立ちどまつた

長春座 電3五七六六
ニュース		1・25	4・29	7・34
友情を盜む勿れ		1・55	5・01	8・06
菩薩の眉	12・00	3・06	6・11	9・17 10・35
稅共 階下 六十錢 正午まで五十錢

七日封切 仇討木遣音頭 中村時三郎・堀江清子 上原謙・三宅邦子 齋藤逹雄・岡村文子 花ある氷河 一日より六日まで

帝都キネマ 電2一四〇五
將軍の孫	10・0 10・55	12・40 1・40	3・35 5・55	7・5 8・10
ニュース 八十萬圓	11・15 11・05	2・05 2・15	5・10 5・10	8・15 8・45
水戶黃門	11・3 12・20	2・40 3・30	3・45 6・45	8・50 10・05
階下 八十五錢 正午迄 六十錢 一日より六日まで

銀座キネマ 電3六四六五
珠眞妻人	11・40	2・45	6・05	9・7 10・47
ニュース	1・12	4・17	7・35	
土武野ぶ叫	1・22	4・37	7・5	
三日より九日まで
十四日より 森の石松 廣澤虎造口演 海を渡る女 料金七十錢

十日より 日活特作 加賀百萬石 指輪のワルツ 彩 狂兒 主演 朝日座 六日より 人生競馬 祇園の姉妹 豐樂劇場 ◇近日封切◇ 小杉勇 片山明彥 主演 路傍の石 新京キネマ

朝日座
ニュース	12・00	3・4	7・25
牛人ひ追馬	12・27	4・10	7・50
追憶の薔薇大會	1・37	5・20	9・0 10・40
三日より六日まで 階下 三十五錢

新京キネマ
ニュース		3・15	6・56
渦潮	12・00	3・45	7・26
電話殺人事件	12・45	4・25	8・08
業平の千太郞	1・15	5・24	9・17 10・35
階上階下 七十五錢 一日より六日まで

豐樂劇場
ニュース		1・2	4・20	7・30
名大嵩涫風		1・40	4・40	8・00
新しき翅	2・0	3・00	6・10	9・20 10・45
一日より五日まで 日曜日十時四十分より上映

岸本チエーン 映画御案內

先づ岡田の帽子を！
秋の訪れ

「各社新製品 豐富品揃」
ピツタリと皆樣の御氣に召す……
色と型は豐富な品種から御撰び下さい
岡田特選の可愛いお子樣帽子色々取揃へて有ります
協和會制帽と飾紐は當店で
皆樣の帽子專門店 岡田帽子店 吉野町一丁目 電話③三三二一

公債株式 現物賣買 髙柳利三郎商店
新京豐樂路豐劇前 電話(2)長2474 5520 振替口座新京61 取引銀行 滿洲興業銀行本店 橫濱正金銀行
絕對堅實本位 株式證券投資 金融の仲介

新京日日新聞
朝刊
【本紙朝夕刊十二頁】
定價 本紙一部五錢 一ヶ月壹圓 郵稅一ヶ月拾五錢
廣告料金 普通一行 壹圓五拾錢 特別一行 貳圓五拾錢
發行所 新京永樂町四ノ一 新京日日新聞社
電話 編輯局專用③三二〇〇 營業局專用③三三〇五
發行人 十河榮忠
編輯人 松本勇
印刷人 水越內之介

高級清酒 滿洲櫻

堅陣萱立砦を突破し
廣濟街道を驀進
三萬の敵西方に潰走

【〇〇五日發國通】廣濟街道進擊部隊は猛攻につぐ猛攻の後五日午後一時敵の堅陣萱立砦を拔き山頂に日章旗を飜へした、又他の一隊は萱立砦西南方の峻嶮鵝籠砦を午後一時四十分完全に占領、かくて廣濟防衛第一線は悉くわが掌中に歸し、敵は西方に向け潰走中であるがわが陸の荒鷲下村、釘宮、前島各部隊〇〇機はこれを襲ひ空陸協力の果敢な追擊潰滅を敢行してゐる、なほ空中偵察によれば敗走の敵はおよそ三萬餘りとみられる

【軍陣舗五日發國通】大別山系の諸堅壘を拔いて金山寺山麓から廣濟縣城を望み、蓉らに進擊を續けてゐる佐野、若松、中野、長谷川、藤村の諸部隊は五日午前一時再び月明を利用し數回にわたり大夜襲を敢行、敗走の敵を追つて曉近く荊竹舖、株樹舖の線を一氣に突破し進擊の手をゆるめず午前八時陸の荒鷲數機の空爆掩護下に雷蕃舖に殺到しこれを奪取した、敵は廣濟方面に敗退中で廣濟への距離僅かに六キロに迫り今や雷蕃舖、楊家舖の線も雪崩うつわが軍の蹂躙するに任せ廣濟の陷落は今夕か遲くも明朝に迫つた

北進部隊固始に迫る

【廬州五日發國通】石佛店を突破北進したわが〇〇部隊は西方に轉戰して四日午後五時には固始の前方二里半の南大橋を占領した

順家店の敵 わが猛攻に潰走

【葉家集五日發國通】史河東岸順河店前面に於て去る三日來われに抵抗中の敵八十八師は中央直系の精鋭軍だけに前線より潰走する味方を叱咜督戰しつゝ四日日沒より徹宵數回にわたり執拗にも逆襲し來り、津田、兩角、佐藤三部隊との間に肉彈相搏つ凄壯なる山嶽戰が晝をあざむく皎々たる月下に展開されたが、わが猛攻に漆石の頑強も遂に屈し五日朝來漸次潰走をはじめた彼我の死闘は二晝夜に及び附近の高地一帶には敵の遺棄死體散亂し文字通り血河屍山の凄慘なる情景を呈してゐる、この八十八師は蔣介石より同地の死守を嚴命され特に漢口から派遣されたもので、かくも頑強なる抵抗に出たものである、花園山附近第二線の殘敵は今も抵抗中なるもわが軍の順河店占領は今明日中の見込となつた

廣濟陷落の影響重大

【香港五日發國通】漢口來電によれば揚子江江北ラインの要衝廣濟の陷落は旣に時間の問題となつたが、漢口外人筋ではこの廣濟戰況は支那軍の漢口防衛陣に一大影響を與へるものとして次の如く觀測してゐる

廣濟の陷落は同地が長江沿ひ漢口に通ずる最短の道路上にあるため今後日本軍の進擊を容易ならしめ且つ江岸の支那軍を包圍する態勢となり支那軍の防禦線は廬州の第二陣地に展開されることにならう、一方馬迴嶺陷落の重要性も見逃すことが出來ない、馬迴嶺陷落後日本軍は南潯鐵路に沿うて南進南昌を脅迫することも出來れば又武寧、陽新に向つて西進し粵漢鐵路上の要地咸寧において粵漢線を遮斷することも可能となつたのである

部隊長の陣刀一閃
敵塹壕へ肉彈戰
壯絕、南京突入戰にも勝る
湖北防衛線の攻略

【〇〇五日發國通】敵が武漢防衛第一線と恃む湖北省金山寺、二茅門、八疊寨の各要塞に對し四日敢行されたわが〇〇部隊將兵の攻略戰は昨年十二月の南京城突入戰にも勝るとも劣らぬ事變はじまつて以來最も慘、壯絕な

戰闘の

一つであつたが、記者はこの人力の限りを盡した肉彈戰を僅か八百米の後方から胸轟かせつゝ双眼鏡で觀戰する事が出來た、山腹から傲然とわれを見下す敵兵の姿を〇〇米の前方に見やりつゝ闘志滿々たるわが將兵が姿勢を低くして一先づ待機しつゝある時後方に砲列を並べる藤本部隊を主力とする〇〇部隊に砲擊開始の命が下り山間に殷々と轟きわたる砲聲にいよいよわが攻擊の火蓋は切られた、正確なわが〇砲の攻擊に前方山腹には廿、卅と土煙りがあがり所々の要塞の一端が打碎かれて行くのが見える、折しも轟々たる爆音を大空一杯に響かせて海陸の荒鷲部隊〇〇機が折柄地上作戰協力のため飛來、わが左岸敵要塞上空に差掛かると見る間に數十の爆彈の雨は敵頭上に落下、山腹一帶は濛々たる砂煙に包まれてしまつた、見る見るうちに

山腹は

無殘にも赤肌にさらけ出す、この天地も震撼する猛爆擊にも拘らず敵軍は小癪にも機銃や小銃を休みなく射ち續けてゐる、この間わが將兵は雨飛する敵彈を物ともせず水田の中を或は匍ひ或は走り或は小川を飛び越えて一陣一壘とわが地步を確保して行く、彼我の銃座は狂氣のやうにうちまくる、突如轟々たる銃砲聲の中に劉喨たるラッパの音が風に乘つて傳はつて來る、わが軍の突擊ラッパだ、部隊長の陣太刀がサッと陽光に一閃きすると見るやわが兵は一齊に銃劍を輝かして敵塹壕に突擊を敢行した、敵の中からもバラバラと塹壕を乘出してわが方に向つて來る勇敢な黑い軍服の兵がある、それつと息をころして凝視めてゐるうち前方の塹壕から黑灰色の服の支那兵がバラ〳〵と蝗のやうに飛出して一目散に後方に逃げはじめた、次から次とその數は殖えて行く、これを追ふわが兵の

銃劍が

ピカリと一閃する、喊聲と悲鳴が交錯して壯絕、壯烈、屍山血河の一大肉彈戰の繪卷をくりひろげのだ

積雲山東麓の敵四ケ師擊破

【九江五日發國通】積雲山南方地區攻擊中のわが軍は四日午後より夕刻にかけ金山寺、田家寨、大富山一帶に戰果を擴張中で、積雲山東麓敵四ケ師を擊破した、敵の遺棄死體千五百、わが軍の戰死傷百餘である、なほ三日廬山西方馬鞍山一帶に於て擊破した敵は二十ケ師で、遺棄死體は一萬數千に達し多數の兵器、彈藥等を鹵獲した

惡天候を冒し海軍部隊活躍

【上海五日發國通】艦隊報道部五日正午發表＝四日中支方面において海軍部隊は險惡なる天候を冒して活潑なる活動をなせり

一、遡江部隊は陸軍部隊と協力着々戰果を擴張中なり

二、航空部隊も陸軍部隊の進出に策應し九江方面全線に亘り熾烈なる地上砲火を冒し勇敢なる攻擊をなし敵に多大の損害を與へたり、瑞昌北西地區に敵野砲陣地、集團部隊を攻擊に向へる部隊は二十餘ケ所の敵に對し潰滅的損害を與へたり、泰大尉、中村大尉の指揮する大空襲部隊は潁州およびその附近敵陣地集團部隊に大爆彈の雨を降らせ多大の損害を與へたり、馬迴嶺の附近に敵集團部隊を攻擊せる部隊は浮足たちたる敵に徹底的軍爆擊をなせり、內陸一帶の密雲を冒し海軍航空隊は粵漢鐵路附近を爆擊せり、軍用貨車を爆破し線路を切斷せり、また源潭附近鐵橋を攻擊これを爆破し線路を切斷せり

京漢線南段部隊
突如行動開始
南北各部隊と呼應

【北京五日發國通】山西南部及び京漢線西方地區における〇〇、〇〇、〇〇各部隊の黃河進擊と大別山脈を破竹の勢で西進する南方各部隊に呼應するわが新銳〇〇部隊は四日突如行動を起し、隴海線歸德西南七十キロに拓城を出發、所在の敵を驅逐しつゝ〇〇方面に向つて急進擊を開始したこれにより

一、長江を挾んで南德安、北廣濟を攻擊しつゝある部隊

二、廬州より六安を經て固始に進擊しつゝある部隊

の南方各部隊とともに鄭州以南漢口に至る京漢線南段の漢口砲擊陣地は全線にわたつて双方より大強壓を受けることゝなり、一方蒲州、風陵渡、平陸孟縣を繫ぐ山西南部京漢線北段西方諸部隊の進擊は北方よりの一大重壓となるわけで南北兩軍の精銳をもつてする雄大なる半包圍陣形は京漢線南段及び隴海西段を二邊とする矩形を形成、有史以來最大の大戰線はこゝに全く完成され漢口會戰を含むこの會戰は敗殘支那軍の焦躁狼狽を織込み次第にその終局は近づきつゝある

京漢線西方南進部隊活躍

【北京五日發國通】京漢線西方を南進中の〇〇部隊は柴義鎭より東南へ進出、卅一日楊壘、一日吳橋を拔き二日更に吳橋附近の殘敵を擊破して凡そ二百名の遺棄死體を生ぜしめ三日早朝黃河南岸の招賢集を占領、四日引續き附近の掃蕩を行つた、後楊壘には敵九十七軍(軍長朱懷冰)及び九十四軍の司令部があつたがわが猛擊をおそれて逸早く南方に遁走した

支那軍の第三國權益濫用
各國の注意を喚起

【東京國通】帝國政府はすでに本年一月關係列國に對し

一、漢口フランス租界、舊英獨兩租界及びこれ等の地域に隣接する太古洋行敷地及びこれ等の地域に連らなる揚子江江岸には支那軍が存在せざること

一、支那軍がこれ等を絕對に軍事的に利用せざること

一、わが軍の行動が該地域より妨害せられざること

の三條件が遵守さるゝならばわが軍はこれ等地域を攻擊せざる旨を通達したが、いよいよ漢口攻略を目前に控へて政府は極力第三國權益の安全をはかり支那軍の外國權益濫用を阻止せんとするの根本的態度を重ねて闡明すると共に第三國の注意を喚起するため五日英、獨、佛、伊の在京各大使に通告を發しわが軍が漢口の一定地域を攻擊せざるための前記三條件に當然包含さるべき左の事項を通達した

一、支那軍に對し當該地域の通行を許さゞるべきこと

一、支那軍の武器彈藥、軍需品等を格納、または通過せしめざること

一、支那軍が當該地域の外域において當地域を背景としてわが軍と對陣せざること

一、支那軍憲が諜報通信又は後方攪亂の策動地として當該地域を利用せざること

一、支那軍用船舶に對し當該地域の江岸の通行または在舶を認めざること

一、便衣隊及び暗殺犯人はすべて支那軍と同一に取扱はるべきこと

一、當該地域の外側一千米以內に支那軍及びその軍事施設の存在する場合わが軍がこれを攻擊するに際し流彈など當該地域に飛込み萬一外國權益に不測の損害を及ぼすともわが軍はその責に任ずべきにあらざること

信陽大爆擊

【上海五日發國通】艦隊報道部五日午後六時發表＝本五日午前柵町少佐の率ゆる大空襲部隊は信陽を攻擊せり、信陽驛及び附近に集積せる軍需品に對し徹底的爆擊を敢行し倉庫及び附近電燈廠に黑煙天を冲する大火災を起さしめ、また盛んに火藥類の引火誘爆するを認め全機無事歸還せり

昨四日中支方面において海軍航空隊は五日發表せる如き攻擊をなしたるほか龜、井上、渡邊大尉の指揮する部隊は廣濟東南地區に據れる敵に對し反復攻擊をなし同地集團部隊運用トラック群等に對し正確無比の爆擊により潰滅的損害を與へたり

長期戰の御題を賜ふ
月次歌會御通題

【東京國通】畏き邊りでは五日午前十時から宮中南溜間において行はれた月次歌會に當り御通題として特に「長期戰」の御題を賜つた、又御兼題には「工業」「軍需工業」の御題を賜つたが時局を思召される畏き御心の程を拜察して詠進者一同は恐懼、感激申上げた、御兼題の「工業」は秩父宮妃、高松宮妃兩殿下を始め各宮妃殿下方にも御詠進遊ばされたと承る、又三條御歌所長以下詠進者一同は思召しの畏さに恐懼謹んで御兼題と御通題を詠進申上げたが尙皇太后陛下には九月長秋舍月次の御題に「航空機」を賜つた

一般行政、警察官の人事異動發令さる

政府では最近の產業五ケ年計畫及外交陣の確立に伴ひ內政滲透工作に基き中央地方を通ずる人事の交流刷新を企圖しつゝあつたが今回警護計畫による各省、市等の計畫科長の新並に警察官と一般行政官との異動交流を主體として左の如く人事の異動を五日附任命した、本異動により行政官に付之を觀れば中央側より地方側への轉出は各十名、內務局關係の異動三十五、六名、副縣長の異動は十五、六名となり他は警察關係となつてゐる、今回の異動は民生の安定と治安の確立とに留意し政府として警察機構の擴充強化により警察官の素質向上及教養に重點を注ぎ治廢後の滿洲國の醜然たる躍進と充實とを物語るもので時局柄頗る注目されてゐる、なほ本異動により相當の勇退者をも見る豫定である

黑河省璦琿縣副縣長
兼黑河省警正　松坂　政孝
黑河省孫吳縣副縣長
同璦琿縣副縣長　西岡仁三郎
任總務廳事務官叙應任四等　四本　直孝
總務廳事務官　松坂　政孝
同　西岡仁三郎
兼任內務局事務官叙應任四等　四本　直孝
奉天省理事官（警務科長）　鹽谷　末吉
任治安部理事官叙應任四等
補警務司特務科長
佳木斯警察廳警正（警務科長）　植田安次郎
任治安部督察官叙應任五等
兼任治安部事務官叙應任五等
齊々哈爾警察廳警正（司法科長）　張　詩達
任治安部督察官叙應任六等
兼任治安部事務官
首都警察廳理事官（特務科長兼外事科長）　小川猶三郎
任治安部事務官（特務科附）
叙應任四等
濱江省理事官（警備科長）　川畑　昌秀
任治安部事務官（警備科附）
叙應任五等
中央警察學校教授兼治安部事務官　阿部　正雄
濱南縣警正兼治安部事務官　春藤　緒吉
任治安部事務官叙應任六等　別府　誠之
治安部事務官兼熱河省事務官　坂本　清
任中央警察學校教授叙應任五等
安東省理事官（官房庶務科長）　富田　直次
任民生部理事官叙應任五等
補保健司保健體育科長　安井　壽志
任首都警察廳理事官叙應任六等
補特務科長兼外事科長
治安部事務官　谷口　新次
任首都警察廳警正（外事科附）
叙應任六等
錦州省理事官（特務科長）　大塚　壽吉
任新京特別市理事官叙應任四等
補市長官房計畫科長
濱江省督察官　阿部　睦之
任牡丹江省參事官叙應任三等
兼任牡丹江省理事官叙應任三等
補官房計畫科長
治安部事務官　三土憲之助
任濱江省參事官叙應任四等
兼任濱江省理事官
補官房計畫科長
民生部理事官（保健體育科長）　平野　博
任奉天省參事官叙應任四等
兼任奉天省理事官
補官房計畫科長
牡丹江省理事官（特務科長）　杉岡　令一
任吉林省參事官叙應任四等
兼任吉林省理事官
補官房計畫科長
撫順縣副縣長　宮崎　專一
任奉天省理事官叙應任四等
補特務科長
黑山縣副縣長　古田　傳一
任錦州省理事官叙應任四等
補官房地方科長
間島省理事官叙應任四等　森　守信
補警務科長
大同學院教授　三田　正夫
任安東省理事官（庶務科長）
叙應任五等
奉天警察廳警正（司法科長）　谷內　邦廣
任奉天省理事官（刑事科長）
叙應任五等
兼任奉天警察廳警正（司法科長）
哈爾濱警察廳警正（司法科長）　久目形早市
任濱江省理事官（刑事科長）
叙應任五等
兼任哈爾濱警察廳警正（司法科長）
錦州省理事官（警務科長）　瀧本　實春
呼蘭縣副縣長　宇都宮　仁
任間島省理事官（特務科長）
叙應任五等
錦州省事務官（警務科長）　坂田　毅政
任錦州省理事官（警務科長）
叙應任六等
建平縣副縣長　國澤健一郎
任牡丹江省理事官（特務科長）
叙應任六等
地方警察學校教官　西岡　源
任奉天省督察官叙應任三等
奉天省督察官　西岡　源
兼任奉天省理事官（教養督察科長）叙應任三等
奉天省督察官兼奉天省理事官　西岡　源
兼任奉天地方警察學校教官（主事）叙應任三等
營口警察廳警正（警務科長）兼地籍整理局事務官　小松　統祥
任錦州省督察官叙應任五等
兼任錦州省理事官（教養督察科長）
錦州省地方警察學校教官（主事）　熱海　濟
任牡丹江省督察官叙應任五等
兼任牡丹江省理事官（教養督察科長）
吉林省督察官　藤本　愿
兼任吉林省理事官（教養督察科長）叙應任五等
龍江省督察官　今井　春一
兼任龍江省理事官（教養督察科長）叙應任五等
奉天省督察官　立田　寅太
濱江省督察官特勤を命ず
兼任濱江省理事官（教養督察科長）
兼任濱江省地方警察學校教官（主事）叙應任五等
安東省督察官　田村　勝治
兼任安東省理事官（教養督察科長）叙應任五等
間島省督察官　登　樂松
兼任間島省理事官（教養督察科長）叙應任五等
三江省督察官　小岩井諫衛
兼任三江省理事官（教養督察科長）叙應任五等
通化省督察官　井上仁三郎
兼任通化省理事官（教養督察科長）叙應任五等
熱河省地方警察學校教官（主事）　山田　正元
任熱河省督察官叙應任六等
兼任熱河省理事官（教養督察科長）
新巴爾虎左翼旗參事官　酒井　二郎
任吉林省事務官（官房計畫科附）叙應任六等
奉天省屬官　渡邊　公志
任奉天省事務官（官房計畫科附）叙應任六等
吉林警察廳警正（警務科長）　秋山　太助
任黑河省（愛琿縣）副縣長叙應任四等
兼任黑河省（愛琿縣）警正叙應任四等
和龍縣警正　小笠原盛惠
任黑河省（孫吳縣）副縣長叙應任六等
兼任黑河省（孫吳縣）警正叙應任六等
扶餘縣警佐　安岡要太郎
任黑河省（漠河縣）副縣長叙應任七等
兼任黑河省（漠河縣）警正叙應任七等
治安部事務官（警務司）　柏葉　勇一
任黑河省警正叙應任四等
兼任黑河省事務官叙應任四等
省事務官兼地籍整理局事務官　岡部　當修
任黑河省警正（警務科附）叙應任六等
間島省理事官（特務科長）　川邊　惣作
任興安西省理事官（警務科長）叙應任五等
大賚副縣長　山口　清勝
任興安東省理事官（庶務科長）叙應任五等
科爾沁左翼後旗參事官　片倉　進
任興安南省事務官（特務科長）叙應任六等
治安部事務官　日高　元次
任安東省地方警察學校教官（主事）叙應任五等
中央警察學校教授　劉　志格
任錦州省地方警察學校教官（主事）叙應任六等
三江省事務官　串山　精一
任佳木斯警察廳警正（警務科長）叙應任七等
綏濱警正　大山太十郎
任四平街警察廳警正叙應任七等兼任長白縣警正叙應任七等
本溪縣警正　新妻仙重郎
任安東警察廳警正
兼任安東縣警正叙應任七等
興安局事務官兼內務局事務官　本庄　完
任錦縣副縣長叙應任三等
間島省理事官（警務科長）　園田　堯爾
任密山縣副縣長叙應任四等
牡丹江省理事官（警務科長）　船津　源市
任琿春縣副縣長
兼任琿春縣警正（警務科長）叙應任四等
總務廳事務官　樋口　茂行
任大賚縣副縣長叙應任五等
興安東省理事官（庶務科長）　城地良之助
任綏稜縣副縣長叙應任五等
濱江省事務官　吉成　秀雄
任建平縣副縣長叙應任六等
撫順市事務官（財務科長）　牧　讓走
任撫順縣副縣長叙應任六等
治安部事務官　影山八灑樹
任東寧縣警正
兼任牡丹江省事務官叙應任五等
同　樋渡伊左衛門
任密山縣警正兼任牡丹江省事務官叙應任五等
治安部事務官　佐藤　五郎
任琿春縣警正
兼任間島省事務官叙應任五等
海上警察隊警正　石井增五郎
任穆稜縣警正（警務科長）叙應任五等
兼任省事務官應任五等
海上警察隊警正兼阜新縣警正　上野喜一郎
任阜新縣警正叙應任六等
首都警察廳警正　横山平四郎
任本溪縣警正叙應任六等
奉天省事務官　谷口新五郎
任永吉縣警正叙應任六等
黑河省（璦琿縣）警正（警務科長）　伊藤　正
任綏中縣警正（警務科長）叙應任六等
奉天省地方警察學校教官　畔地　清
任綏濱縣警正（警務科長）叙應任六等
延吉警察廳警正（警務科長）　宇渡彥次郎
任和龍縣警正（警務科長）叙應任七等
龍江省事務官　脇野　義光
任翁牛特左旗參事官叙應任六等
兼任烏丹縣副縣長叙應任六等
安東警察廳警正（警務科長）　魁生　政五
任哈爾濱市理事官（官房計畫科長）叙應任四等
旗參事官兼烏丹縣副縣長　橋尾　敏郎
任撫順市事務官叙應任六等

訪歐使節團
愈よけふナポリ着

滿洲國遣獨修好使節一行は盟邦イタリーのナポリ入港を五日夕に控へ一同元氣で地中海を航行中であるが同日朝一行の動靜につき韓團長より政府に左の如き入電があつた

團員一同元氣にて地中海を航行中、五日夜ナポリ入港、六日午前九時上陸の豫定、委細はナポリより報告す

關西颱風被害

【東京國通】五日午後七時までに判明した颱風の被害狀況左の如し

大阪遞信局管內電信電話とも德島の全滅を初め午後一時迄に電信十七回線、電話四十三回線不通となり大阪遞信局では通信補塡に大童である、兵庫縣瀨戶內海沿岸は颱風の暴威の下に晒され殊に淡路全島は正午最高風速卅七米であつた、高松市高松高等商業學校附近は午後一時現在床下浸水四百戶を數へ室戶岬附近を襲つた颱風は午前十一時には風速平均四十三米を最高とし、正午卅八米、午後一時卅八米、午後二時廿七米雨量は一八八ミリ、午後二時頃には雨も小降りとなつた、この四十三米の風速は全國でも珍しく、最近の記錄では昭和五年三月十七日石垣島の五十三米三が第一位、昭和四年九月廿八日の同島の四十五米につぎ室戶岬の今日の四十三米の風速は第三位の颱風であつた

呂駐獨公使入京

新任駐獨公使呂宜文氏並に江原參事官は五日午前九時三十分着列車で入京、六日午前九時半國務院を訪問、星野總務長官、神吉、谷兩次長以下處長と會見挨拶を行ふ事となつた、公使一行は十月十二日神戶發靖國丸で渡歐の途に就く筈である

蒙疆聯合委員會顧問 關口 昨夜歸京談

東上中であつた蒙疆聯合委員會顧問關口保氏は五日午後八時四十五分着はとで夫人同伴歸京したが驛頭出迎への于總監始め廳員から榮轉の辭を浴び午らあわたゞしさの中を緒顏に人なつこい笑を浮べつゝ言葉少く左の如く語つた

また蒙古の方に行くことになつた、蒙古には至つて縁の深い僕は故郷に歸つて行くやうな氣持でゐる、在任中吾が首都警察も治外法權撤廢並附屬地行政權移讓或は管下警察署の區域變更、派出所の廢合等色々重大な仕事があつたが大體片付けこゝに國都の警察としての態樣を整備することが出來た、その間大過なく今日に至つた事は偏へに各位の御援助の賜で感謝に堪へない

姙婦預　應召助產　往診宅診
宇野助產婦
主任さんば　宇野ヨシノ
ダイヤ街永樂町一　電③5947

偶語

或る日本の紳士が伯林の公園を步きながら綠の木の葉があまりに美しいので何氣なくその一枚をむしり取つて嚙んで見た▼すると何處からもなく一人の子供がやつて來て貴下は大變なことをする貴下は今木の葉を一枚取つたが若し此の公園に來る人が一人一人一枚の葉を取つたら此の美しい木はどうなるか▼と息はづませながら注意をした流石の紳士もギクリと胸を刺された思ひがして深く不注意を恥ぢたといふ話がある▼これは一例に過ぎないが斯うした公德心が僅か八、九歲の小さな頭にまで移植されてゐることは學校の教育の力かそれとも家庭の教育が勝れてゐるのか、それにひきかへ新興國家と誇つてゐる滿洲國の現在の人々はどうであるか思ふだに眠下から冷汗が滲み出るではないか▼公德心のない社會は人間以外の社會であるといふも過言でなからう▼先頭に立つものは百萬だらの美辭麗句を並べた訓示をなすより一の實行が貴いのだ

人事往來

▲池田龍雄氏（大倉商事）五日來京ヤマトホテル
▲有田勇次郎氏（會社員）同
▲鈴木啓正氏（鐵工業）同國都ホテル
▲梅田武文氏（教員）同
▲內海正芳氏（滿鐵）同
▲宮永進氏（三菱商事）同
▲池田郁藏氏（シーメンス電氣）同
▲日向裕作氏（醫工社）同
▲川村清氏（同）同
▲淺原源七氏（滿炭）同滿蒙ホテル
▲鹽增秀俊氏（東亞經濟調査局）同

茨城縣視察團

茨城縣滿洲移住地視察團一行廿名は五日午後四時卅分着列車で哈爾濱から入京、直に新京神社、忠靈塔を參拜、南嶺戰跡訪問の後大和ホテルに入つたが、六日午前十時發はとで大連に向ふ、一行の氏名は左の如し

團長太田三郎、大塚堅一郎、山口正彥、富田覺、齋藤與察、山縣吉雄、秋葉一工、米川三雄、渡邊孝、石田誠司、櫻井豐、大曾根玉之介、小島審五郎、北野直十郎、篠崎五郎、磯崎昇一、塙貞一、稻葉猛夫、齋田博、大山久

社說　支那人心理への理解

今後色々な分野に於いてわれわれは支那國民と協力して行かねばならなくなつてゐる。從つてこのためには先づ支那人心理といふものを深く理解することが極めて肝要となつてゐると思はれるのである。それは單に支那人心理の現象的形態のみを見るのでは足りないであらう。蓋し今日われわれから見て支那人心理の畸形性のやうになつてゐるものでも、歷史的、環境的にその由つて來つてゐる經路を探究するならば、むしろ後天的なものであつて本質的なものとはいへないものが多々あると思はれるからである。たとへばその錢を愛するといふ性癖について見やう。支那人には錢を愛する心理が附物であるやうに言はれてゐるけれども、たとへばわれわれにしても始終大きな災害に見舞はれることを覺悟してゐなければならぬのだとしたら、自然金錢に關心を持たざるを得なくなるであらう。支那の民衆生活には實に內戰が繰返され、洪水惡疫、饑饉その他の自然禍、人爲災害に絕えず脅まされて來たのである。これに對しては當然金錢を用意して置かなければならぬ。金錢を土中に埋めて强いて粗服を着て土匪の難を警戒するといふのも環境のせゐないのである。

支那人を利己主義に徹してゐるといふ風に考へるのは常識のやうであるが、これもその基く所以を察することが肝要であらう。また單純な個人主義の利己主義とは考へられないのであつて、同鄕者の間に、或ひは同職業者の間に行はれる相互扶助の如きは相當强烈なものがあり注意に値ひするのである。これも社會環境の特性から生れ來つた自己防衞の組織と考へられるのであるが、一方にはまた慈善事業、社會救濟制度等の發達も見られるのであつて、實狀はさう簡單ではないのである。

國家體制がしつかり出來上つてゐない國であるから、國家意識が强烈である筈はない。それにも拘らず民族意識は近年になつて滲透して來たやうである。しかしそれも支配階級の政治工作が多分に働きかけた結果であつて、知識階級を除いた一般民衆にもつと社會性、村落性を基礎とした生活、家族制が實質的な關心事なのである。その本能的に持つてゐる勤勞的性質は淳朴なものであらう。彼等は戰爭を洪水や旱魃と同じやうにいやがるのである。政治工作によつて煽揚された民族意識は支那農民の場合には耕作や收穫それと密接な關係を持つ天候に對する程關心は强くないであらう。

支那人心理は複雜である。しかし探究によつてその實體をつかむことは必ずしも不可能ではない筈である。われわれはかかる理解を進めるためにも努めなければならぬ。

閻錫山の下命で 山西軍毒瓦斯使用 確證わが軍に握らる

【石家莊四日發國通】山西の支那軍は打續く敗戰に破れかぶれとなり手段を擇ばず死物狂ひの抵抗を試み、遂に人道上許し難き毒瓦斯、細菌等を使用するにいたり、わが軍將兵を一段と憤激せしめてゐるが、支那軍のあくなきこの暴虐と奸策は遂にわが軍の手によつて完全にその確證を握られその暴狀を白日の下に曝すにいたつた。すなはち過般わが中井部隊が太原西北十五キロの關村附近を討伐の際遊擊工作團第一枝隊より押收した敵の重要書類のうちに山西省第八區行政督察專員公署より管下遊擊隊宛閻錫山よりの密電なりとして毒瓦斯使用を指示した訓令文あるを發見した、恐らく同書は漢口政府より閻錫山宛に發せられ閻より山西各專員へ更に管下各遊擊隊にばらまかれたものらしく、わが方關係者は今更ながら支那軍の執拗なる奸策と暴虐にあきれ返つてゐる、訓令要旨左の通り

閻司令書諭

參廳の電に接し玆に通達する晉省（山西省）の敵軍は現在所謂包圍作戰計畫運動を企圖せり、これに對しわが軍は晉省を各區に分轄し晉北は一を神池口、五寨を中心とし、一は五臺を中心にし、晉西は離石を、晉南は曲沃を、晉東は池治、襄管をもつてそれ／＼中心とし斷の如く分裂して包圍攻擊をなすと共に大量の毒瓦斯を携帶して機に乘じ一擧肅淸をなすべし

右の如き電に接し玆に書面をもつて通達す

七月二十二日　專員　陳興邦

とあり、右によると山西の東西南北に據點を求めこれを結ぶ線內にわが軍を包圍、毒瓦斯で擊破しようとの計畫であるが、八月廿六日頃わが〇〇部隊が離石南方中陽討伐の際敵が毒瓦斯を使用した事實その他を綜合するとこの訓令に基いて行動してゐる事は明かで、何れにし

山西河北の殘敵肅淸戰

【北京四日發國通】山西省吳橋、臨汾、京漢線、城附近における戰況左の如し

一、去る八月卅一日夜より野砲、迫擊砲を有する二千餘の敵が招賢鎭より潘田の南方に侵入し來つたので、わが山森部隊は卅一日この敵を攻擊、先づ午前中に後陽壘（潘田東南方一里）の敵を擊破、ついで午後四時頃潘田西南方凡そ一里の吳橋に蟠居、砲兵を有する約二千の敵を攻擊し、激戰九時間にわたる猛攻の後遂に一日午前一時同地を占領した敵は死體凡そ五百を殘し南方に潰走した

二、山西省臨汾附近掃蕩中のわが井村部隊は八月廿九日臨汾東南方凡そ十二キロ臥虎山西麓一帶の肅淸に當り買得村附近で高粱畑に潛伏する敵およそ六百を發見、これを急襲して潰走せしめた、敵遺棄死體卅、わが方負傷一

三、わが小川部隊は去る八月卅日拂曉臨城西北方でおよそ七百の敵を攻擊敗走せしめたが、この敵は二路軍第二枝隊に屬するもので、敵遺棄死體五十わが方戰死一

國府、機關紙の上海發行を策す 外人名儀で對外宣傳

【上海三日發國通】確報によれば、國民政府は武漢陷落後それに伴ふ外交戰の展開を期待し支那に於る國際宣傳戰の中心地たる上海に國民政府中央黨部機關紙中華日報を發行するに決し、すでに農民銀行からこの資金として十萬元を借受け編輯責任者に元留日學生監督處長周憲文が任命された、なほ昨年十一月上海から香港に移轉した有力漢字紙龍報も上海復歸を計畫し、日本當局の檢閲を免れるため某米國系紙と連絡をとり米人名儀にて近く上海に復刊される模樣である、上海の有力漢字夕刊紙大晩報も最近某第三國人名儀で借受を策しつゝあり、戰局、外交戰ともに最も複雜なる展開を豫想される、かくて今秋を期し上海各新聞は巧みに外人名儀によつてわが出先官憲の取締を逃れ國民政府の宣傳をうけて宣傳戰に移るものとみられてゐる

國民參政會 常任委員談話會

【上海三日發國通】揚子江南北兩岸の戰況が支那側に極めて不利に展開し武漢の運命もいよ／＼急を告げる際、重慶では二日國民參政會常任委員會の談話會を開催して今後支那側のとるべき對策につき協議した、先づ議長汪精衞より最高國防會議の決議たる軍事政治、財政、經濟、敎育等九科目を附議、ついで緊急の諸問題につき意見の開陳があつた、右會議は正式の常任委員會とする豫定のところ缺席者多く決定人員に達せざるためやむを得ず談話會に變更したもので、次回の正式常任委員會において第二次國民參政會の開催時期を決定する筈であるが、十月中旬となる模樣である

西南經濟建設委員會 委員長に孔祥熙

【上海三日發國通】國民政府は武漢引揚げ後における長期抗戰の經濟的基礎として西南六省の開發に全力を注ぎつゝあるが、今回西南經濟建設委員會を設立してこれが綜合的進捗をはかることになつた、而して國民政府は行政院長兼財政部長孔祥熙を委員長に、張群を副委員長に任命したがこれが建設費として三千萬元を支出するに決定した

新興東京撮影所 北支に慰問隊を派遣

【東京國通】新興キネマ東京撮影所では北支の第一線で活躍する皇軍將兵、各地野戰病院の白衣の勇士等を慰問するため陸軍省の援助の下にこの程北支慰問隊を派遣することになつた、一行は小出企畫部長、淸川夏江、香取千代子、夏目初子の三女優始め奈美乃一郎君等で七日午後九時東京驛出發、香取千代子の西洋舞踊、夏目初子の日本舞踊、淸川夏江の歌謠曲、奈美乃一郎の漫談等得意の藝で現地將兵白衣の勇士を三週間の豫定で慰問する計畫である

最前線陣地に 榮譽の少年給仕軍 希望に若雛達の胸は高鳴る

【〇〇四日發國通】こゝは北部戰線最前線から程近い〇〇部隊の本部だ、三日午後九時頃暗い廊下から聞きなれない若々しい點呼の聲が響いて來る、古參の曹長殿が「中畑」「藤木」と呼ぶ聲に答へる相手をみれば意外にも霜降や黒色の夏服に學生帽をきちんと冠つた十七、八歲の少年ばかりだ、帽子の徽章「中」の字が懷中電燈にぴかりと光る、二列橫隊になつて二十名ばかり、各自の前には手提鞄やリュックサックが置かれてゐる所をみるとたつた今到着したばかりであらう、こんな支那の奧地に而も戰火とコレラに脅かされねばならぬ前線にこの少年軍何しに來たのだらう、この少年達こそ部隊本部に配屬された少年給仕軍だつたのだ、東京市から十名、山形縣から九名、宮城縣から一名、合計廿名の少年軍が或は夜間中學、商業學校の學窓を中途で去り或は區役所、村役場、會社、デパート、工場等の職場をすてゝ募集に應じ嚴選されて派遣された日本少年の榮譽ある尖兵なのだ、去る廿八日東京を出發しから上海、南京を經てこゝにつくまで彼等は何處へやられるか解らなかつたが、希望にはち切れる許りの少年軍は少しも不安がらず船の中も汽車の中も至極元氣だつた、點呼を終つた少年軍は先輩格の給仕君から毛布一枚宛渡されあてがはれた部屋に前線第一夜の夢を結んだが、一行の最年長者菅井留治君（二〇、宮城縣仙臺市南小泉鍛冶屋敷）の感想を叩くと次の如く元氣に答へた

高等小學校を卒業して印刷所に働いてゐましたが、分隊長さんの推薦で來る事が出來ました、お父さんはなくお母さんと兄さんが居りますが、お母さんは喜んで出してくれました、憧れの支那大陸に進出し活躍する事を思へば胸がおどるやうです

內務省關係 土木事業豫算

【東京國通】內務省土木局では昨年度豫算編成に當り不必要な土木事業に對し時局柄出來るだけ中止或は繰延べ等極力緊縮方針を取つて來たが、さきに關東、關西兩方面を襲つた豪雨のための被害對策として治水計畫ならびに國策遂行上緊急を要するものと認める事業に對しては萬難を排してその諸工事に要する經費を明年度豫算に計上することになつた

一、大利根改修工事費總經費八千八百萬圓十二ケ年計畫をもつて手賀沼、印旛沼の干拓事業、本流、支流の浚渫、提防ならびに同河川下流より東京灣に通ずる放水路築造

一、澱川補强工事は十ケ年計畫で二千四百五十萬圓

一、砂防工事は十五ケ年計畫で直轄河川五十河川に要する費用一億五千萬圓

一、地方河川費三億七千萬圓

一、北九州方面の軍事產業上の重要性に鑑み三ケ年計畫一千七百萬圓で本土、九州間の所謂國道關門トンネルの開鑿を行ふ

一、道路補助として國道百五十萬圓、府縣道百五十萬圓計三百萬圓をもつて國策のため見地からガソリン節約のための自動車路の補裝を行ふ

官吏の自戒强調

【京城支局】國民精神總動員運動の徹底化に伴ひ之が指導誘掖の重大任務に服す官公吏の自肅自戒は同運動の成果を顯現する重大な要素として總督府では廳內は勿論廳下官廳公署從事員を嚴重戒告し萬遺漏なきを期しつゝあり從つて官公吏の自肅自戒は成り非常な緊張裡に銃後行政の推進に獻身的努力を拂ひつゝあるも多數の官公吏中にはその體面を汚損し、世の指導を受くるが如き少數分子もなきにしも非ざるを遺憾とし總督府ではこの際一層官公吏の自肅自戒を再强化してかりそめにも世の指彈を受くるが如き經擧妄動を嚴戒すべく一般的通牒を發する模樣であり同時に一般國民も之に慣つて一層の緊張自戒を要望し眞に官民協力、銃後結束邁進の再强調を策する模樣である

首相を顧問に

二千餘名の同窓會員を擁する兵庫縣伊丹町小學校では舊領主近衞公を同窓會名譽顧問に推戴しようと同公に懇請中承諾を得たので去る廿二日母校で總會を開き總理大臣を顧問にいただいた（神戶）

錦州放送局 明春放送開始

待望の錦州放送局は十一月初め錦州省公署前に建築に着手し十二月中には機械の据付を完了、明春早々より放送を開始する

豫算の準備調査

【京城支局】京城府では明年度豫算準備として總豫算の半分以上を占むる土木費豫算を始め全般的に豫算編成の事前調査に着手し松島總務部長は二日附廳內通牒を以て左記事項の急施調査を關係各部課係長宛に通告し十日迄に全資料の蒐集を終り、改めて關係課部長の間で檢討することになつた

一、前年度の繰越工事にして未着手のもの

二、十三年度中起工未だ出來てゐないもの若は竣工に至らざるもの

三、明十四年度に繰越見込のもの

四、財源關係及繰越額並繰越必要とするもの

將校會研究會

滿洲第一豫備役將校團新京將校會では每月第一、第三水曜日に研究會を開催し在鄕青年將校の識見向上に全力を擧げてゐるが七日午後七時半より電々會社講堂に於て其の第三回目の會合を催し滿洲中央銀行總裁田中鐵三郎氏の「時局と內外の經濟情勢」と題する講演を聞く事になつた、國員の參集を慫慂してゐる他鄕軍新京聯合分會では顧問、名譽會員を初め各分會の役員にも聽講せしむる如く諒解を得たので此際多數出席方を希望してゐる

總局擴充による五局關係事務

新情勢に對應する鐵道總局擴充による總務、人事、附業、自動車、水運五局の關係事務は左の如く各課を包含するものと見られる

總務局　庶務、文書、弘報（資料）調查
人事局　人事、福祉、保健
附業局　土地、產業、愛路
管理
水運局　水運、港灣、營業
自動車局　運輸、營業

北支開發子會社 設立計畫大綱決定 急を要するものから着手

【北京五日發國通】北支開發會社の下に設立される諸子會社の事業並に事業形態については過般來中央、現地間に折衝を重ねるとゝもに現地當局でも愼重熟議を續けてゐたが四日蒙疆を含む最終會議で具體案を得たので近く中央で大藏、商工その他各當局との間に建設用資材物資を中心とする最後の打合を遂げ十月卅一日開發會社設立を俟つて子會社の設立をみることゝなつたが、而して最も問題となつてゐた一業數社の形態をとる事業は石炭を六炭礦ブロックに分つて六社を限度とし、通信、電力は北支、蒙疆を通じて二社、鐵は一社を原則とすることゝなり設立は事業の性質に從ひ急を要するものから着手される豫定で計畫大綱は次の如くである

△石炭　蒙疆、北支全地域炭礦を井陘、淄川、坊子中興大同、六河溝、平定、孟縣の六石炭ブロックに分ち六社を限度とし昭和十六年度對日輸出一千萬トン、地場消費二千萬トンを目標とする、しかして對日輸出は粘結炭を主とし井陘、中興等に擔當せしめるが各ブロックの生產計畫配給系統については親會社において右計畫目標に照合して統制する

△通信　既設の華北電々、蒙疆電信兩會社を北支開發會社の子會社とする

△電力　蒙疆地區には蒙疆電業開發會社を子會社として存立せしめ、北支には華北電業を設立、天津電業、冀東電業等を吸收して電力聯盟の主體となし重點を京津地帶に置き昭和十六年度火力發電十萬キロを目標とする

△鐵　鑛石は龍烟鐵鑛を主體とし製鐵所は石景山西北鐵業の既存二製鐵所の外京津地方に新製鐵所を設立、昭和十六年度原鑛石二百萬トン、銑鐵六十五萬トンを目標として採掘精錬製鋼を營ましめる

△鹽　一會社として昭和十六年度計畫目標精鹽二百五十萬トン、曹達灰日產二十萬トン、苛性曹達日產二十トンとす

△石炭液化　一社として京津地方に設立する

△交通　蒙疆、隴海線以北を營業區域とする

商況欄（二日後場）

●大連株式（短期）

品名	寄付	大引
五品	一四〇、三〇	—
東新	一四七、一〇	—
滿業	七七、七〇	—
同新	六三、四〇	—
鐘紡	三三、七〇	—
滿鐵	—	—
大新	八二、四〇	—
土木	一〇、九〇	—
豆新	一六、一〇	—

●奉天株式（短期）　寄付　大引

新京取引市況

銘柄	寄付	大引
滿取	—	—
東新	一四六、八〇	一四七、八〇
大新	八二、三〇	—
滿業	七七、六〇	—
同新	六三、四〇	—
日產	—	—
五品	—	—
滿鐵	六八、〇〇	—
同新	—	—
鐘紡	—	—
電甲	三六、〇〇	—
同乙	三三、一〇	—
日魯	—	—
新郵	—	—
電業	—	—
化學	—	—

先物

限月	寄	引	出來高
●大豆 九月限	五一、三三	五一、三六	一一五車
十月限	—	—	
十一月限	—	—	
●高粱 八月限	—	—	
九月限	—	—	
十月限	—	—	
十一月限	—	—	

手形交換高（三日）

七五六枚　二、六八五、三八九、一八

鮮魚小賣相場（九月五日）

品名	最高	最低
活鯛	一八〇	七〇
氷鯛	…	…
中小鯛	六〇	一五
カスゴ	…	…
チコ鯛	二一	…
チヌ鯛	三八	二一
アマ鯛	六〇	三〇
イセエビ	一一五	八〇
車エビ	一四〇	一二〇
白サエビ	八五	…
中アジ	…	…
マグロ	…	…
小アジ	二二	一七
メジロ	…	…
ヤズ	…	…
ヒラス	三六	三〇
マナカツヲ	六五	二七
マス	…	…
サワラ	三〇	二五
サゴシ	…	…
スズキ	三三	二二
セイゴ	…	…
ニベ	二七	二四
アジ	二〇	一七
サバ	二七	二一
ギザミ	…	…
赤ムツ	二八	一五
アコウ	五〇	四〇
メバル	…	…
アブラメ	…	…
ボラ	二五	二一
スクチ	…	…
タコ	二八	一五
飯蛸	…	…
小イカ	…	…
紋甲イカ	七〇	…
甲イカ	…	…
水イカ	…	…
ヒラメ	三五	一一
シイラ	一六	一二
ハゲ	…	…
ヅチ	…	…
イワシ	…	…
カナガシラ	一〇	八
コノシロ	一八	七
コチ	一五	一三
オコゼ	二四	…
キス	七五	三〇
ハゼ	…	…
サヨリ	…	…
アナゴ	四〇	三二
タラ	…	…
赤エイ	一二	一一
白魚	四五	…
ウナギ	一二〇	五〇
アユ	三六五	一八〇
鮑	一一五	七〇
カキ	…	…
貝柱	…	…
帆立貝身	…	…
赤貝	一三	八
蜆	一〇	…
オバ	二七	二四
黒生子	…	…
カニ	一二	五
チクワ	…	…
（切り身相場）		
[illegible]	一六〇	五〇
スズキ	七〇	五〇
ヒラス	七〇	六〇
サワラ	五五	四〇
ニベ	五五	四五
マス	…	…
ヒラメ	五〇	四〇
シイラ	三〇	二五

酒　食料　雜貨
一錢は安いです
一割は儲けるです
新京 淺野支店
東二條通　電(3)二二六八

秋物銘仙新柄發表會
秋物の最盛期が參りました！
戰時態勢に即應し初秋を飾る國策品の粹
胸に燃え立つ愛國の銃後に誇る此の逸品、引續き入荷中で御座います
是非御淸覽の程を！
新京日本橋通
みしまや吳服店
電話3 二五三五番

新築落成
お茶と茶道具の店
みどり茶園
新京吉野町一丁目
電話③四七七〇番

腦
不眠症　神經衰弱　高血壓　精力減退　慢性胃腸　神經痛
說明書進呈
新京永樂町二丁目四（ダイヤ街天平前）
東京 山下紅療院出張所
山下巖

完備せる眼鏡店
正確なる眼鏡は弊店より
市立病院眼科　滿鐵病院眼科　知識眼科醫院　羽牟眼科醫院　中山眼科醫院　御指定
清眼堂
吉野町二丁目　電③三二九二

迫る寒冷に備へて……
毛皮　ショール
新感覺の流行ショール、草履、帽子等
防寒必需品を豊富に取揃へました
表代電話　②五〇一一
新京　山宝

六日より
拓け行く電氣展覽會
五、六階
主催　滿洲電氣協會

讀者の領分

家賃に就て家主から（一）

二日の紙上にてA生が家賃に就て一考を煩すと言ふのを見受けまして私は一貸家業者として貸主と借主の立場を明にして御答したい、貸主の場合甲家主は疊一疊當り二圓五十錢位の設備も完全なのが有り又乙の家主は同じく一疊五圓又は最高五圓五十錢と言ふ樣なのが有る、高い家主の方は反て設備は惡く南京虫も相當居ると言ふのがある、此場合甲の所有家屋を借りたいのが人情である、處が家主とて資金關係もあり無暗に安い家を建て貸せない譯であるから住宅の如き實に不足勝の新京であるが故に惡家主と呼ばれるのが出來て取れる時には高く取つて置けと言ふのも有るが又一面安い時代の家賃を標準として進んで居る家主も有るから甲と乙との差があまりにも有りすぎるから家賃をきちきち拂はれる御方であれば或程度警察とか新聞社とかに持出す前に調査機關の有る商工會當りに申込一應不德家主に注告して貰ひ正々堂々資金關係利廻回收年月當に亘り十二分の調査をなし不德家主の反省を促し値下を要求するのも一策と思ひます、私は現に新京の貸家業者の中に買入又は新築資金の回收を四年か五年位で全部回收せねば承知出來ない樣な家主も認める單に値下値下と言つても理由なしに家主側を一樣に見るのは早計ではないかと思ひます、之は前記甲が忠實に安い家賃で滿足して居るのが新聞等に何々ビルは五圓何々ビルは三圓八十錢と言ふ樣に發表されると安く貸すのが馬鹿々々しいと言ふ氣にならないとも限らない、さうすれば値下を强要するのが値上の機會を與へたと言ふ事にもならないとは申されないのですから此邊で不當利得か何れか商工會等で調査して當局に値下の材料を提供する紳士的で最善の方法ではありますまいか目的は正しき値下に有るのであると思ひます、貸主から見た借主の種類は甲借主は雨露を凌がして頂く家だからきちきち御拂せねばならぬとわざ／＼家主の內に屆ける人乙借主は借りる時は賴みます拜みますで借りて疊替をすぐせねば家賃を拂はぬ壁がきたないから塗り替ねば自分で塗つて家賃で差引毎月次から次と要求許りの人之でも家賃を貰へるのは良い方で要求してすぐせぬと仲々方が疊替を遲らしたから使つてしまつて拂へなくなつたから來月一緒にやる其來月拂ふ筈だつたが友人が病氣したとか不意に來客が有つたとか中には旅行又は出張するから歸つたら拂ふと言ふので又一ヶ月延びるまだ之位は有り勝で中には多月間中家賃を不拂で家賃不拂電氣代水道瓦斯等も不拂で行つて見ると空家で水道は破損し煖房ラゼータ又は鐵管は凍結し中には全部使用に耐へない樣なのが存る此樣な場合借主の不德から蒙る家主の損害は時には二三年分の貸賃料に相當する事が有る又故意でなく煖房の取扱凍結のため蒙る損害や事故の起る事を知らずに未だ拂つた家賃が二月分殘つて居るから明日電話を掛るか序に行つて鍵を返そうと僞前日の人でも咬な處から來た人特に內地から來て滿洲の冬に會はない人に此樣な事情で家主に損害を與へる人もある（一家主）

自ら軍旗を捧じ敵陣地に突撃

壯烈飯塚部隊長の勳

【〇〇四日發國通】蛾山南北の隘路に據る敵に猛攻を加へんと飯塚部隊は三日朝より前面の高地に堅固な陣地を構築われに迫擊砲、機銃の十字砲火をあびせる敵に對して攻擊の火蓋を切り高地を占領し、さらにつぎの高地に向つて突進せんとする時飯塚國五郎部隊長は敵彈をあび壯烈な戰死をとげた、飯塚部隊長はこの日香廬峯南部の第一高地を激戰の後占據したが、殘敵は第二の高地より盛んにわれを射擊するを認め飯塚部隊長は息つく遑もなく攻擊命令を下した、天嶮により堅固なる陣地に據れる敵は死物狂ひになつて頑强な抵抗を續け、一尺の地をとるにはますます猛烈な肉彈戰が展開された、この時勇敢な部隊長は自ら軍旗を捧じ第一線に立ち、あたりに響きわたる大聲をあげて「軍旗に續いて敵陣に突擊せよ」と絕叫して敵の砲火を冒して進擊した、敵はわが部隊の右翼からしきりに機銃彈の雨を降らせ進擊を阻止せんと努めてゐるのでこの機銃陣地を發見した部隊長は直ちにこの陣地を突破せよと命令を下した刹那飛び來つた敵彈は部隊長の右胸部を貫通し聲もなく軍旗の下に斃れた、旗手西澤大尉は「部隊長しつかりして」と抱き起したが、すでに壯烈な戰死をとげてゐたのであつた時まさに午後一時廿五分

直情徑行の士

—飯塚部隊長の面影—

【上海四日發國通】飯塚部隊長は青年將校時代からその直情徑行は仲間の評判になつてゐた、部下の薰育に際してもむづかしい理屈をならべることを嫌ひ、常に身をもつて範を示すと言ふ主義で部下からは慈父の如く慕はれてゐた、大正十二年頃士官學校に中隊長として勤務してゐた頃は部隊長の最も元氣壯んなときで競走でも相撲でも若い生徒と一緒になつてやると言ふ意氣で、週番の夜は生徒を集め自ら音頭をとり鐵腕をはり上げて歌をうたつたもので今でも同僚間の逸話となつてゐる

出征前既に覺悟

未亡人語る

【東京國通】護國の鬼と化した飯塚國五郎部隊長の目黑留守宅にはウメ夫人と長女ミエ子さんが假造りの祭壇に庭から手折つた早咲きの菊の花を手向け今は亡き夫の思出を言葉少なに

「湖口陷落を見ずに死んだ事が殘念で御座ゐます、出征する時に遺書のやうなものを置いて參りました、それには「山科（大石良雄）」の心を持して敵を潰滅せんとす」とありその後に略歷を記し趣味は劍道、馬術のみと書いてありますほんの鉛筆の走書で御座ゐますが死後に殘す自分の經歷から趣味迄書留いたのです、生きては歸らぬと心に決めてゐたのです、私もその時から覺悟してゐました」と健氣な夫人は涙も見せず語つた

防共協會打合會

【京城支局】總督府警務局では二日午前九時から總督府に各道高等課長其他を招集防共協會警備に關する打合會を開催

一、各地方支部並に防共團設置に關する件
二、思想戰展覽會開催に關する件
三、思想戰强調週間開催に關する件
四、その外防共施設の圓滑なる運用に關する件

を中心に種々協議を行つたが右打合會に依つて各地方支部及び防共團の設置事務を各道に一任し本部としては一步進めて講演會座談會等の具體事業に乘出すことになつて居りこれが第一着手として來る十四日から一週間京城三越で思想戰强調週間を實施の筈である、同協會では各地方支部並に防共團の縱の線と緊密なる關係を持つ國民精神總動員各聯盟鮮內各教化團體時局對應思想報國聯盟等の積極的協力を得て有機的聯携の下に國民防共の實を擧ぐる方針で諸般の準備を進めてゐる

防護團員の向上

【京城支局】總督府では長期戰下に於て重要な役割を演じてゐる防護團の設置訓育には深甚な注意を拂ひ之れが理想的發達を念願してゐるが各地で實施されてゐる防空演習乃至燈火管制訓練に際して往々問題を惹起せんとする傾向がなきしに非ざる實狀に總督府でも之れ等防護團員の訓育素質の向上改善につき調査研究を重ねつゝあり近く之れが具體的對策を樹立して關係方面に指示し有事の際軍其他關係方面と連絡提携して活躍し得るのみか平時に於ては善良なる國民の保護團體たらしむることになり其の成果は各方面から期待されてゐる

皇軍占領の馬廻嶺

憐れをとゞめる支那少年軍

【馬廻嶺五日發國通】皇軍の占領した馬廻嶺は南潯綫路上の小驛で德安街道と合するところ、街の大半は破壞されつくし綫路は取外されてゐる、連日連夜峻嶮をよぢ上り丘を越えての猛追擊に疲れた皇軍將兵は取外された枕木に頭を並べてはわずかな休息時間の眠りをむさぼつてゐる、驛に殘された第四軍團司令官李漢魂のいかめしい佈告も哀れをもようすのみ、驛頭に珠數つなぎになつた支那軍の捕虜をみるといづれも半洋袴に草鞋穿きの軀裂、年は十五、六から二十歲位で戰場で發見した敵死體にはこれら少年軍の死體が多數まじつて慘酷な壯丁徵集振が偲ばれる、捕虜達はいづれも瘦せこけて彈は持つてゐるが飯は二、三日喰べぬとひよろ／＼し乍らわが將兵の與へる堅いパンを貪ぼるやうに嚙り、捕虜になつた者とも思へぬ無邪氣な少年軍には何ともいへぬ憐れさを感じた

列車給水に福音

【京城支局】列車運轉速度の上昇に依り各驛の停車時間を最少時間に又列車の區間運轉速度が最大限度に增大された鮮鐵では給水器改良の必要に迫られてゐる現狀に鑑み京城建築區水道掛持田勝藏技手の手許で研究中の所今回完全無缺の持出式「バルブ」を發明日下龍山、水原を始め新線各給水所に取つけ既に二ヶ月の實績に徵し顯著な成績を示してゐる京釜、京義兩幹線に十三ヶ所の給水所に漸次取付ける筈であるがその曉には約三十分の運轉時間を短縮されるもので輸送速度の昇上に大いに期待されてゐる

關東州豫選第二日

鐵槌投で日本最高記錄

全日本陸上競技選手權關東州豫選第二日は四日午後一時より大連運動場において開始、北西風〇・九米、コンディション良好、鐵槌投で鞍山の白石君四八米九五を投げ本年度日本最高記錄を出した、成績左の如し

△走幅跳 1岡田和好（奉天）七米一六、2鹿內（關東州）、3對馬（撫順）、平田（撫順）
△槍投（出場一人）1松尾萬壽（關東州）五三米二七
△三千米障碍 1瀨口（關東州）一〇分二〇秒二、2松本、3濱井
△百十米障碍 1加藤正美（撫順）一六秒二、2鹿內
△圓盤投（出場一人）1米津征一（撫順）三三米
△八百米 1瀨口（關東州）二分〇秒八、2金、3百東
△百米 1梶山輝雄（撫順）一一秒六、2菊地、3木村、4小野寺
△千五百米 1富永輝一（關東州）四分二三秒六、2李、3松本
△棒高跳 1河部經（關東州）三米八〇、2武田、3森脇、4松尾
△四百米 1金玉寬（關東州）五二秒八、2松本、3松山
△三段跳 1岡田和好（奉天）一五米一四、2柴田、3武田、4井元
△一萬米（獨走）1野原義（鞍山）三八分二二秒三
△鐵槌投 1白石助成（鞍山）四八米九五（本年度日本最高記錄）、2阿部
△十種競技 1松本心一（撫順）五五〇九 前年日本新記錄を期待されたるも第二日下痢のため惜くも逸す
△千六百米リレー（獨走）1撫順チーム（三分四四秒六）

第一日成績

全日本陸上競技選手權關東州豫選第一日は三日正午より大連運動場において擧行、快晴東風一米六〇の絕好のコンディション、成績左の如し

△マラソン（全選手棄權、レースを行はず）
△二百米決勝 1松山治義（關東州）二二秒五、2梶山輝雄（撫順）二三秒九、3松本武史郎（撫順）二四秒一、4世爾（關東州）
△砲丸投 1阿部庄兵衛（鞍山）一二米一五、2高槻時義（撫順）一二米一〇、4森脇篤人（撫順）一一米四〇、4米津征一（撫順）一〇米五九
△五千米（獨走）1富永輝一（關東州）一七分二〇秒
△走高跳 1岡本三郎（撫順）一米九〇、2木村高（撫順）一米八五、3阿部徑（關東州）一米七〇
△四百米中障碍 1加藤正美（撫順）六〇秒六、1米津馬郎（撫順）六〇秒六、2濱井美男（撫順）六一秒六
△四百米繼走 1撫順チーム（四四秒九）、2大連霞倶樂部（四五秒九）、大連二中（四六秒一）
△十種競技（前半）（出場一人）松本心一（二四五二點）

全奉天角道選手權大會

奉天體育聯盟主催全奉天角道選手權大會は四日正午より奉天國際運動場相撲場で開催醫大の矢吹陸郎選手が優勝した、なほこの外南滿中學堂滿人學生が滿人相撲進出のトップを切つて興を添へた、午後三時半閉會した成績左の通り

1、矢吹陸郎（醫大）2、竹林義則（一般）3、柴田善十郎（一般）4、廣生（雷々）5、高山善次郎（憲兵隊）

この結果來る十八日新京において開催される全滿都市對抗角道大會には右五選手が奉天代表として參加することになつた

首警庭球大會

既報、首都警察廳が管下警察官のために修養、武道、運動、娛樂と趣味の四部門を設置これ等部門はそれ／＼九月一日を期して活動を開始することゝなつたが、運動部庭球部では秋酣絕好の運動シーズンの折柄各部門に魁けて來る十日午後一時より中央通コートに於て部內の庭球大會を開催することゝなつた、管下職員中テニスマン多數の參加を希望されてゐる

ナショナル瓦斯コンロ

皮革資源に

鮫海豚捕獲督勵

【京城支局】皮革資源の代用品としてサメ及びイルカの利用に浸頭してゐる總督府では革紐類は勿論、靴鞄類の製造に適應せる資材たるの折紙をつけ特に靴の如きは動物類に比べて毛穴なきため浸水の恐れなく且つ堅牢なることが判明したので南鮮進出の日本水產皮革會社の企業計畫に呼應して南鮮及び東海岸に於けるサメ及びイルカの捕獲を積極的督勵し本年中に十萬頭以上の捕獲を豫想して目下獎勵中であり其の成果は待望の的となつてゐる

明暗

出生

▽桔梗町陸軍官舍五十五號ノ北四號遠藤茂長女昌子（七月十四日）
▽和泉町二丁目二十二號伊藤美代子次女眞澄（五月三十日）
▽入船町二丁目十五號大內米盛長女靜江（六月六日）
▽祝町二丁目十八番地ノ二北原末吉長女スミ（五月十日）
▽花園町二ノ一滿炭社宅十四號米盛盛藏長女悠紀子（七月二十四日）
▽錦町二丁目七番地大內秀男次女裕子（七月十九日）
▽常盤町一丁目十番地山岡正行長女滿子（六月十日）
▽老松町二十二番地霜下英太郎長女薇子（六月二十八日）
▽室町四丁目一番地今本宝男長女弘子（七月二十日）
▽入船町三丁目七番地京タク營業所寺岡吉太長女俊子（七月十九日）
▽羽衣町二丁目二番地德丸昭長女ヒトミ（七月二十六日）
▽常盤町二丁目十六ノ二首藤務三女久美（七月十四日）
▽平安町二丁目七號ノ三佐還巖長女美子（七月二十一日）
▽錦町三丁目七番地第一錦ビル五號城台正次女史子（七月十六日）
▽祝町警察代用官舍第百十號小林尙長女惠子（八月三日）
▽入船町四丁目一大運譲次男女のり子（七月二十二日）
▽朝日通八十一番地一石井鄰男二女啓子（八月三日）
▽和泉町二丁目二〇ノ一三島譽之助三女京子（三月十六日）

康德五年度全國聯合協議會の開催に際して

本年度協和會全國聯合協議會は來る九月二十六日より一週間、新京協和會館に於て開催せられることに決定した。

六、七の二箇月の間に全國各省及首都本部に於て開かれた聯合協議會より選ばれた代表の總數は百七十二名、提出議案の概數は百九十五件に達し、此の機會に於て東亞未曾有の非常時局裡に建設途上に於ける我が滿洲國の幾多重要問題を協議し、擧國一致、更に光榮の躍進を期せんとするのである。

◇　◇　◇

聯合協議會の眞諦は協和會精神の發揚にある。協議會に於ては民族職業の區別を超越し、官民一途各其の胸襟を開いて所謂宣德達情を行ひ、國家全局の方針を眞正の民意の基礎の上に樹立せんと圖るのである。抑々施政に當つては國民各自の希望が夫々尊重せられなければならないのであるが、同時に國民の各自は國家の發展に必要なる奉公の至誠を盡さねばならないのは當然である。此の兩者の正しき調整を得てこそ國政の圓滑なる運用が期待せられ得るのである。殊に、國家が急速なる發展を必要とする場合、又は國際關係の緊迫せる場合には、特に、此の關係が留意せられなければならぬ。而して斯る際に不可缺のものは協和の精神であり、各地方、各民族、各職業と其の處を異にするに從つて若し各自の私益を固執して讓らざるが如きあらば之れを排すべきである。建國精神卽協和會精神に則り、飽迄道義的に對處することこそ國民の責務であつて、聯合協議會運用の成否を決するものも亦此の精神の有無如何に依るのである。

◇　◇　◇

本年度各省聯合協議會の結果を見るに、治外法權撤廢後の傾向として日系代表も增加し、又各民族共代表素質の一段の向上を見、會議は際立つて活況を呈するに至つて居る。殊に論議が民族や職業を超越して行はれ又熱意の中にも冷靜に協和精神が顯現しある有樣は誠に驚嘆すべきものがあつた。是は協議會所期の目的達成の爲に慶賀すべき事柄である。然し乍ら協議會が絕對に民主主義的議會の再現であつてはならないことは前述の通りであり、此點大いに戒心すべきである。上提議案の內容も漸次整備しつゝあり、政府施政に多くの資材を供するに至つて居ることも亦協議會の充實の爲に喜ぶべきことである。

政府其の他各關係機關の協議會に對する認識と理解も加速度的に深まり、是が協議會をして益々有意義ならしめて居る。卽ち協議會の精神は年を追うて官民の各層に浸透し、總括的に見て聯合協議會は今や訓練期を脫して運用期に入りつゝあると言ひ得るのである。

◇　◇　◇

本年度全國聯合協議會に於ては、運用を有効適切ならしむる爲に提出議案の中地方的に限られたる問題は、關係當局の說明如何によりなるべく文書回答とし、會議に上程審議する議案は全國的意義を帶びたるものとして、重點主義により重要問題の協議に遺憾なからしむる方針である。從つて本年度の全國聯合協議會に於ては、特定の問題が深く徹底的に協議せられるものであるが、時局柄總動員の精神に基き各代表の一致團結こそ望ましいことである。故に各代表としては腹藏なく意見を吐露し、地方の民情を明瞭ならしむると共に、從來の如くに議案提出代表のみが專ら發言するのみではなく、全代表が總ての議案を夫々自己の提案事項として協議し、特に民族一體の實を擧ぐる樣努めて欲しいのである。

◇　◇　◇

聯合協議會が協和の精神によつて結ばれ、其の運用が益々眞價を發揮するに於ては、それは滿洲國の獨創的王道政治の實施の爲め最も樞要なる施設たるべきことは信じて疑はないことである。

故に、聯合協議會の構成並に運用に就ては尙改善の餘地はあるが、官民各位が協議會に對して正しき認識を以て臨み、一意其の完成を期するならば我が滿洲國將來の發展に寄與する所甚大であると信じて疑はない。

以上は意義深き本年度全國聯合協議會を開催するに際して特に一般の注意を要請したき諸點である。

康德五年九月

滿洲帝國協和會中央本部

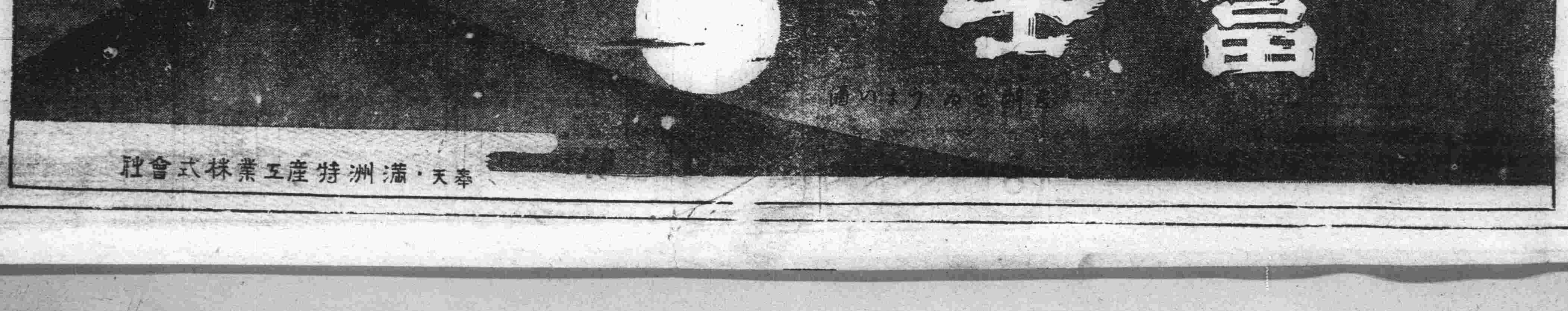

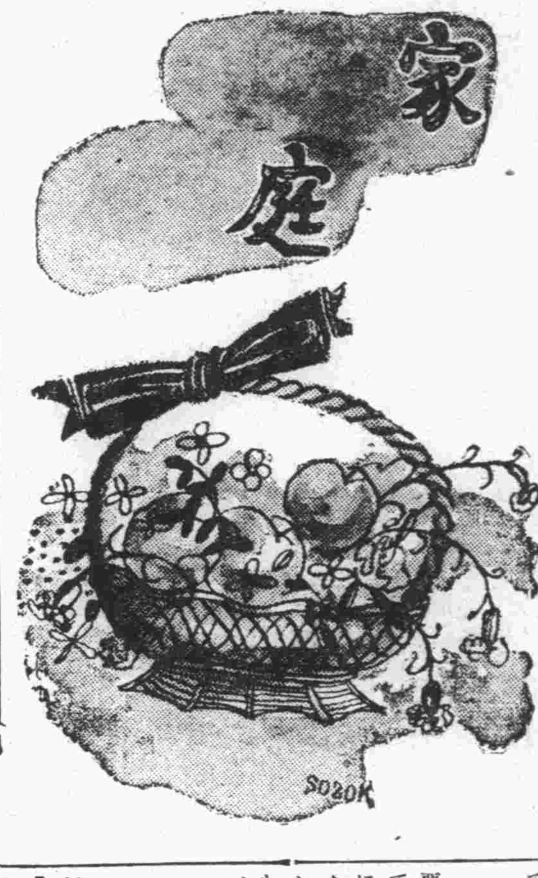

いざやセル召して 颯爽・初秋を截る
―さてもス・フ混織が全盛!―
良品の見分け方紹介

(涼) 風が立ち初めるとセルの感觸が戀しくなつて來る、最近の傾向としては柄行が一般に明るくなつて來たので生地も總體に薄手になり、昔のやうにあつぼつたいセルは影をひそめ、地紋を現はしたり、緯糸を強撚して御召風のシボを出したりまた縞をハッキリさせるやうな組織を用ひる新しい生地が生れて來てゐる、特に最近のやうに派手な柄物が全盛だと色を鮮明に出すために生地を薄くするだけでなしに、絹人絹などの交織ものが非常に多くなつて來る。いま人氣の中心になつてゐるステープルファイバーをセルに用ひたものが、市場には氾濫してゐます

(見) 分け方としては、純毛のものは手ざはりが柔らかで、持つてみてふはりと軽いが、人絹ものの交りや木綿の入つてゐるものは手ざわりがごそごそとして重い。

人絹を一概に悪いといふことは出來ないが使用してある糸をもつと明瞭に調べようとするなら、糸を抜いて燃してみるとよく分る。普通一本の糸は双になつてゐるが、これの撚を戻して見ると、人絹は細い纎維が一本に續いてゐて引つ張つても抜けないが羊毛は途中から抜け出し、燃して見るとヂリヂリと玉になり頭髮を燃したやうに臭いが、人絹はペラペラとすぐ燃え切つてしまふ。

(絹) は羊毛にくらべ纎維の縮みも少く、惡臭も少い、木綿は撚を戻して引張つて見ると羊毛のやうに途中から纎維が抜けてしまふが、燃して見るとペラペラと燃えてしまふからすぐ分るなほ同じ人絹でも良いものほど纎維が細く光澤も少い。

南京虫にセロハン紙

毎年ながら南京虫に弱つてゐる家庭の多いのは驚くばかりです、と云つて胃酸ガスやクロールピクリンガスは素人ではなかなか扱ひかねます。それで費用がかゝらず一番簡單な南京虫の防ぎ方を申しますとまづ紙店で澁紙とセロハン紙を求め澁紙を敷蒲團より大きな一六枚位に貼り合せ其周圍に二寸位の幅に切つたセロハンを被せるやうに、へりをつくります。之で出來上つた譯です。敷蒲團の下に之れを敷いて寢て下さい、南京虫はセロハンの上を滑つて歩けませんからいくら南京虫が居ても十分安眠が出來ます。但し寢相惡の方は、手や足が傳つて侵入されますから御注意のこと

氷嚢の藏ひ方

氷嚢は、使ひ終つて片附ける時、牛の膀胱から製した品は、中に空氣を吹込んでふくらました儘蔭干しにし、殆ど乾いた時分に口元を解き、皺をよく伸ばして、もう一度完全に全體を乾かせば適當に折疊んで片附けてもかまひません。口元を結んだ儘乾燥させると、急ぎの時水に浸しても却々軟かくならず密着してゐて破れる事がよくあります。ゴム製の品は充分乾かして後、片栗粉タルクなどをまぶして保存します。

健康相談

蓄膿に惱む家庭療法を

(問) 私は昨年冬から突然蓄膿症に罹りまして誠に苦悶しました、特に罹患當時は臭くて頭と目が悪く知覺力が相當減退致しました、家庭治療方法を御手數乍ら御教へ下さい(新京長源)

(答) 御質問によれば蓄膿症とのことですが、それは醫師の診察を受けてのことか或は自分勝手に云つてゐるのか判然といたしませんが慢性上顎竇蓄膿症としてお答へしますと先づ家庭治療としては一―二%食鹽水にて鼻腔内の洗滌を一日二回位續けるとよいと思ひます鼻洗器は市内の醫療器械店にあります、尚洗滌液は余り冷たかつたり熱すぎてはいけません指をつけて少し温い程度が最も適度です。但し洗滌には矢張り要領がありますので專門醫の指揮を受けて後初めることを御勸め致します(回答者新京特別市立醫院耳鼻咽喉科々長醫學博士岩田龍生)

改造社「新萬葉集」完成記念 登載者全國大會

改造社發行の「新萬葉集」は九月配本にて全十卷完結となるのでその完成記念として九月廿五日(日曜)午後三時より上野精養軒にて全審査員評議員の出席を乞ひ新萬葉集登載者全國大會を開催するが登載者はあらゆる職業あらゆる階級を網羅することゝて歌壇空前の盛況が豫想されてゐる

煽風機や冷藏庫の上手な保存法
かうした手入れが肝腎

煽風機 三年に一度ぐらゐは專門店に出して檢査して貰ふ必要がありますが、家庭で始末するのには、まづ全體の埃りを取ることが最も大切です。次にガード(風翼を圍んでゐる金網)を取りはづしガードの網目や翼などについた汚れを少し濕つた油布巾で綺麗に拭き去りさらに乾いた布でよく拭ひます。

これを元通りに組立て、コードは大きくゆるやかに巻いてともに紙に包み、木箱かボール箱に入れて、濕氣の少い場所にしまひます、そして來年使用する前に出して油差しをすれば結構です。

冷藏庫 内部の亜鉛板は食器石鹸でよく洗ひ、あとを石鹸の臭氣がなくなるまで清水でよく流し、さらに、熱湯で洗ひ清めるか、お拭き下さい、この際内部の亜鉛板を磨き粉などで磨く方をよく見受けますが、これはよくありません外側が木製のものは、一たん濕布でぬぐひ、あとを乾布で空拭きしますが、ニス塗りのもの、金具などには油布拭ひを施します、そして扉を開いたまゝ少くとも一週間以上風通しのよいところで蔭干にし完全に濕氣が去りましてから外部をハトロン紙で包裝してなるべく濕氣の少い場所に保存しておきます。

また台所の現場において冬季は氷なしに食料品の保存に用ひても便利でせう。

ガラス食器 切子のものは重曹または食鹽末を少し水にしめして洗ひ、さらに清水でよくすゝぎ乾いた布で拭ひます、やはらかな布またはサックまた紙に一個づゝ包んでサックまたは箱に納めて保存します

御用心遊ばせ 秋口の折詰
―中毒騒ぎが多い

夏から秋口にかけては、毎年食物中毒の季節とされてゐますが、近ごろ特に目立つのは、折詰辨當、詰合せ辨當といふやうなお辨當の

中毒 です。なぜでせう?すべてのものゝ傾向として、都會では特に仕事が分業になつてゐます、お辨當にしても、そのお辨當屋でつくるのは先づ御飯くらゐのもので、玉子はどこから、カマボコは何處から魚の照焼はどこから、芋等の煮付は何處からといふやうに五軒もの店から一つ一つよせ集めてまとめたものがいはゆる折詰辨當となるのです、從つて

材料 のよしあし、新しいか古いかなどといふことは、お辨當屋にも實際わかつてゐませんたまたま中毒患者を出したについて當局で餘罪に調べようとしても「私の方では仕入れたばかりのものを使つたのですから」といふ、それで仕入先を又調べる、といふ事になるのですが、とにかく家庭でも、さうして何人もの商人の手を經てゐるといふとそんなことをしてゐる間には時も經ち汚れもする、食べる人の口に入るまでにはそんな

徑路 をとつてゐることを考へて見ていただきたいのです。天ぷら屋とか鰻屋とか、その他品數の少い店は別として、種類の多い何でもそろつてゐるといふ店、殊に小さな店でもみんなこのお辨當屋同様の仕入れ方をしてゐますから折詰の外に外で物を食べる機會の多い都會人は十分そんな點注意していたゞきたいと思ひます。

連載漫畫 傘屋のやんサン 西ひさし

けふの番組
M・T・C・Y 新京放送局 六日 火曜日

※朝※
六、二五 ニュース(東京)
六、三〇 ラヂオ體操・入港船のお知らせ(大連)
六、五〇 中等滿洲語講座 秩父固太郎(大連)
七、一五 朝の音樂 チエロ奏鳴曲 ブラームス作曲 チエロ カザルス ピアノ ホルスゾフスキー
八、二〇 氣象通報
八、二五 建國體操
九、〇五 經濟市況(東京)
九、三〇 經濟市況(東京)

※晝※
一〇、〇〇 家庭講座 赤十字社の話 吉本勝利
一〇、二五 料理獻立(奉天)
一〇、三五 家庭メモ(奉天)
一〇、四〇 經濟市況(大連・新京)
一一、三五 經濟市況(大連)
一一、四〇 經濟市況(東京)
一一、五九 時報(東京)
〇、〇一 晝の演藝(レコード)
〇、三〇 ニュース(東京・新京)
一、〇〇 經濟市況(大連・新京)
三、〇〇 經濟市況(大連・新京)
三、五〇 經濟市況(東京)
四、〇〇 ニュース(東京)
四、四〇 經濟市況(大連・新京) 氣象通報・ニュース(新京)
五、二〇 ニュース(鮮語) 演藝(鮮語)

※夜※
六、〇〇 子供の時間(東京) 名作物語 西遊記(一) 東京放送童話劇協會
六、二〇 コドモの新聞 村岡花子(東京)
六、二五 趣味講演(大連) 木魚の話 竹内坦道
七、〇〇 ニュース(東京) ニュース・告知事項・番組豫告(新京)
七、三〇 國民歌謠(大阪) 揚げよ聖戰 齊唱 大阪放送合唱團 指揮 水野康孝 伴奏 大阪ラヂオオーケストラ
七、四〇 (北京)
八、〇〇 チエロ獨奏(大連) シミオン・ムットマン ピアノ獨奏 コツペ
一、コール・ニドレー ブルック作曲
二、ガヴォット フランコーエ作曲
三、ワルツ ショパン作曲
四、荒城の月 瀧廉太郎作曲
八、三〇 ラヂオ時局讀本(東京) 貿易振興の巻(一)
八、四〇 青年の時間(東京) 戰爭と若さ 陸軍少將 櫻井忠温
九、一〇 講談(東京) 大橋茂右衛門 神田ろ山
九、三九 時報・ニュース・ニュース解説(東京) 氣象通報・ニュース・告知事項・番組豫告(新京)
一〇、三〇 ニュース再放送
一〇、四〇 北滿の時間(哈爾濱)

アナウンサー 田中・上森(晝)荒井・小澤(夜)

キング(十月號)

◇特別附録となつてゐる「愛國詩集」(徳富猪一郎選)も時節柄朗々高唱すべく「歐洲大戰當時に於ける銃後國民の活動を生活を語る」(七名家)其他有益記事「讀切小説傑作選」「滑稽コント面白くらべ」其他戰線銃後の慰安讀物も豊富まことに柔剛冷熱、渾然として相和する態を見せてゐる

富士(十月號)

◇新連載の竹田敏彦作「熱情の翼」に始まつて長田幹彦の實話小説「娘々祭の夜」これには滿ソ國境問題も絡んでいやが上に事變色を濃化してゐるその他にも「戰線勇士奮戰實話」の編輯があり傳記小説「兒玉將軍」も非常時下緊張感を與へることは慥かだ
◇其他「探偵捕物二大實話」「名人出世快讀物集」の特輯も夫々銃後の精神作興には充分の働きをするだらう

講談倶樂部(十月號)

「讀切小説傑作集」七篇の特輯といひ村上浪六、山中峯太郎を起用した長篇讀切といひまことに快篇ぞろひ傑作ぞろひの勉強ぶり滿點だ

ラヂオの御用は 東京無線 電(3)五三八九番

時計 森洋行 中央通 電(3)三八三七

興安病院 婦人科 内科 小兒科 X線科 外科 性病科 産室 入院隨意 新京興安大路三九 電(2)四〇一〇・七一九二一 院長 醫學博士 吉田秀雄

關東軍司令部御用達 製靴店 峰 新京東二條通り五一番地 電話(3)六四七四番

應診致します 入院室完備 産科 婦人科 田島醫院 院長 田島靜 産婆 藤本ミツノ 興安大路四一九 電(2)二六〇七

内科 小兒科 杏林堂醫院 中島信之 帝國女子醫學士 鍜允子 往診應需 新京吉野町一ノ二三 電話(3)二五二〇番

新高のバナナキャラメル 錬ちやん坊ちやんのお友達 新高のバナナキャラメル

榮養保健菓子 ラクダ 讀書、運動、散歩に御愛用下さい 上野醫學博士推奨 ヴヰタミンA・B・D 含有 新高製菓大連出張所

森永ミルクキャラメル 元氣な僕等の一番なかよし

キッコーマン 醤油 安心して買へるキッコーマン 滿洲野田醤油株式會社 奉天大西門外

内科 性病科 産婦人科 畑醫院 豊樂路モンテカルロ隣 電(3)二三一〇

御見舞品に御買物の牛乳券を! 牛乳は 柳川牧場 全乳一合七錢 場主 獸醫 柳川 電話(2)二八三七番

撫順壽司米 木炭(吉林白小丸) 食料雜貨 大安賣 明治製菓 中央製菓 長岡製菓 東京菓子 グリコ會社 特約店 酢昆布卸賣元 調辨所 新京蓬萊町一ノ一九 電話(3)三五九〇番

虫下し マクニン のみよく・よく效いて・害がない ドッコイドッコイ 蛔虫を出す ボクらはマクニンだいすきだ 藤澤友吉商店

御徳用質流れ 貸出勉強 大々勉強 質 合の洋服類 新京祝町三ノ三 三浦屋質店 電(3)三七五番

學藝

……創作……

夏草（1）

庄野ふみ

世はすべて熾んな眞夏に、相も變らず地味な觀念のあそびにふけつてゐるやうな手紙をくに子が書いて寄越した。

一と月の豫定で郷里見舞にと日本に歸つて行つたあと、一人の日常起居は水か空氣の樣に何氣なくて鴨々しさがあつて惡くはないけれど、何かカチンと悶える割切れなさ、「あはない話だ」といふ樣な不平が執拗で困つてゐます。私が甘いといつてよく嗤はれるあなたに、今又何か云へばきつと「別れといふ哀愁まで享樂し味はうとする」などと小憎らしくきめつけられることだらうが。

家庭は家庭、よその女はよその女、愛する家人に不安を與へないやうにと、今度あゝして歡を交しに慰めに歸つた人の、何といふ見事な均衡を保つた姿勢よ。

小學生の時、豆細工で彌次郎兵衛といふのを作りましたが、人指し指に一本足の人形を立てゝ、ひよいひよい右に左に傾かうとするのをうまく中心を支へて倒さないやうに踊らす、あの彌次郎兵衛の樣に平均をとりながら九月も半ばになれば、又九州から海を越えて來る。

定めし、郷里の糠味噌に漬けた胡瓜や一口茄子が如何に美味しかつたか、如何に口に馴れた地酒が滿洲のより芳醇であるかなど語ることでせう。どの樣な場合にもエピキュリアンだから。

そして

「汗なんど拭いてもらうて別れけり、昔の人はいゝ別れをしたもんですね。」

など云ふかも知れない。これは佐渡を離れる紅葉と、島に殘るその愛人との別れ。そんな、やゝもたれ氣味の情緒でさへ好む人だから。すると一ケ月前に殺風景な送り方をした私は、何を云つてるんだ、と心の中でたんかを切る。

あゝこれは藥にもならない氣持の先廻り。

私は人を愛するとはどんなものか今も解らずにゐる。五年間の親しさの歴史にとりすがつてゐるだけの微温的な生活だと思ふんです。丁度ぬるい風呂から一思ひに上らうとしない樣に。

手足を撫でられる程の末梢的な氣配り、それだけのことに何と自分自身を粗末に扱ひ貧しくしてついて來たか。これは一種の精神的被虐性か意志薄弱症か、何にしても清冽な流れでなければ棲まない魚のもつ潔癖さといふやうなものが非常に稀薄なんだと思ふ。

大抵の人は、殆ど誰かに頼まれでもしたかのやうに、日常生活で何かの意味で腑甲斐なさを引ずりながら生きてゐるのではないか。例へばこはれた時計を直しにやらないで氣がかりしながら机邊にほつておくとか。

だが、こんな虫の好い饒舌も私の場合には何の氣休めにもなりはしない。息の止るほどどしんとなぐられたらどんなものだらう。

兎も角かういふ手紙は大抵で書かなくなりたいものです

……小説……

報復（九）

張天翼作　大内隆雄譯

彼は彼女の頭をなでた。

「君は本當に子供だよ、泣いたつて何にもならんぢやないか。すべての事が人間が生れない前からもう定つてしまつてゐるのだ。僕達の運命には魔が喰ひ入つてゐるのだ。僕が南方に行つたのも僕は夢を見てゐたんだ。」

さう言ひながら、手を伸して枕許にあつたカバンを引き寄せ、中から一つの帖面を取り出して彼女に見せた。それは銀行の預金通帳であつた、千五百二十三元の貯金があつた。表面には彼の筆跡で恵綢のために預けると書いてあつた。

「僕は幾らか金をためた、それで君の家の附近に、たとへば南池子のあたりに小さな家を買はうと思つたのだ。それに僕は何か一寸した仕事を見付ける。それにあの李つてのが天津に來れば僕はまだ返して貰ふ金があるんだ。僕はこの夢は甘い夢だが實現は出來ると思つてゐたのだ。まさか君がそんな事になつてゐやうとは思ひもかけなかつたのだ……」

女は更にひどく泣き出した

『みんな濟んでしまつたんだわ、みんな濟んでしまつたんだわ！』

今度は彼が涙を拭いてやつた。彼女のバッグからハンカチを出して拭いてやつた。

「運命が僕たちを弄んだんだ泣いたつて何にならう、君は心配しないでいい、趙の所には僕から話しに行く、そして彼が君を尊敬するやうにさしてやる。」

彼は又色んなことを言つた彼女が泣き止んだのではじめて止めた、彼女は涙を拭き、兩方で切實に討論した、この不幸を挽救しようといふのである。

「何とか方法を考へてあの人に對しなしちやいけないわ」

彼女は彼に求めた。

彼は思つた、すつかり勝つたのだと。

彼は言つた。

「勿論僕には方法がある、君は安心してゐ給へ、僕はあいつにちつとも君を輕蔑なんかしないやうにさせてやる、どんな口實を以てしても君を侮辱出來ないやうにだ。彼は後悔するだらう。僕がゐるんだ僕はいつまでも君を助けて上げる。」

夕食を濟ましてから、彼女はもう笑ひ出してゐた。彼女は彼が寛容な侠客のやうに思へた。彼等は又以前のやうな熱情のある氣持を取り返してゐた。ただその意味は違つてゐたが。女にとつては一種の報酬だつた。男にとつては一つの報復だつた。

十一時まで話してゐた。

「あら、十一時だわ。もう家に歸れないわ、どうしませう？」

その實彼女にはそれを尋ねる意思はなかつた。嚴格に言へば、訊く必要もなかつた。

「こゝに寐たらいいや。」

彼は甚だあつさりと言つた

「でもこれは私達の最後の一夜だわ。」

彼女は彼に向つて笑つた、それから又言つた。

「でも誰にも知られてはいけないわ、第三者に知られてはいけないわ。若し外の人に今夜私が來た事を知られてそして私が歸らなかつたことが知られたらすつかり駄目だわ。殊に私の家でさうだわ。若しそれが少しでも知られたら大變だわ。決して知らせてはいけないわ。」

「當り前だ。」

女のこの最後の一夜は彼に報いやうとするのであらう。彼の寛容に、彼の義侠心に酬いやうといふのであらう。

男は考へた。

「若し今夜で彼女が身ごもりでもしたらこれは一體どうなることとか！」

（完）

バクゲキ

困つた小説

—丸岡明「あひびき」（『文學界』九月號）—

この題名は適切でない。數人の若い男女を描いてゐるのだがはつきりした主題もない。大阪から東京に轉勤して來た男、その男と前に關係があつて今は酒場に働いてゐる女、それと學校に勤めてゐる男、その男が求婚してゐるが承諾しない女、酒場をやり變な情報を得るのに懸命になつてゐる男などが次々に現はれて來るのだが、これといふこともない。

若い作家であらうと思ふのだが、若々しさもない、これでは些か始末に困る小説だと言ふほかない『文學界』のために名譽ではない。

（御垣衛士）

吉右衛門の來滿

新井翠苔

この秋程、歌舞伎劇壇の大名題の地方公演の繁げく行はれる年は稀有である。

吉右衛門、菊五郎、羽左衛門、幸四郎の四人の名優が、それ／＼一座を組織して旅に出てゐる。その中で、とりわけ長旅を好きない筈の吉右衛門が、遙々波濤を越えてわが滿洲國に歩を印し、新京では滿鐵倶樂部で公演を行ふ。端的に云へば時局の然らしむる處であるが、來る人が吉右衛門だけに、吾々好劇家にはひとしほ感慨が深いのである。

吉右衛門といふ人は、非常に神經質であり、よく云へば感激性に富んだ人である。彼が街を歩いてゐるとする。突然商店に這入り込む。何か買ふのかと思ふと、さうでなく飾つてある鏡の前へ行き舌を出して、凝つと鏡を見る。街の埃で咽喉をこはしはしなかつたかと神經を使つて、鏡を見るのである。

また、普通の人なら平氣で仕事をしてゐる程度の風邪に罹つても、彼は高熱を出して病床に呻吟するのである。

彼吉右衛門の性質は全く謹嚴そのものであつて、それは此の度の演し物『清正誠忠録』『石切梶原』『松浦の太鼓』を通じても理解出來る。彼の得意とする演目の悉くと言はざるも概ね日本精神そのものであり、武士道精神の顯現なのである。だから左團次や菊五郎が、この非常時に際會して、どんな芝居をやつて國策の線に沿つて行かうかと、色々に深刻な惱みを續けてゐるのに對し、吉右衛門は、むしろ平然として從來通りの芝居で押し通してゐる。といふ事は、吉右衛門の芝居が完全に時局との抱き合ひを示し、この非常時に當つて益々輝きを增して來た事に外ならない。

一つの興味は、滿人がどの程度迄日本の歌舞伎劇を理解してくれるかといふ點にある。傳聞する處に據れば、滿支の古典劇は、日本の歌舞伎劇以上に演出が象徴的であるさうだし、滿人は芝居を頗る愛好し、觀る目が肥えてゐるさうだし、支那劇より、日本の歌舞伎劇は遙かに裝置や演技が具象的であるから、滿人有識階級は恐らく吉右衛門の芝居を相當に味解してくれるのではないだらうか。

何故吉右衛門が、遙々滿洲へ來演するか？を一應檢討して見る。正直な處、今年東京に於ける大歌舞伎の興行は、概して香ばしくないのである。東京の演劇關係者は、口々に歌舞伎劇の衰退を叫んでゐるがその具體的對策に就いては何等確固たる結論に達してゐないのである。それに反し旅興行は豫想以上に好成績を示し札幌に於ける羽左衛門一座の芝居が、特等九圓五十錢で然しその觀劇券は更にプレミアムが付いて、羽の生えたやうな賣行を見せたといふ。

だから、吉右衛門の渡滿も一應經濟的な意味も考へられなくはないが東京の興行が思はしくないから、滿洲へ來たといふ風に餘り輕く考へたくないのである。

吾々在滿好劇家の、買つてやらなくてならないのは、彼吉右衛門の熱意である。支那事變の眞只中にあつて、より國策の線に沿つた演劇行動を行ふべく、その一つとして日滿親善に資せんとして、瘦軀朝鮮海峽を渡り來る熱情的名優中村吉右衛門丈に在滿好劇家の一人として、心の花束を贈りたい。

ペン放送室

この人にして……

大佛次郎、加藤武雄兩氏を圍む座談會に出て來た奧村義信先生、足に繃帶をしてビッコを引いてゐる▼「ホホウ、どうなさいました」「いや、生爪をはがしましてね」といふ話▼「それにしても我々が怪我をするのに不思議はないが奧村さんのやうな要心深い方でもそんなことがありますかねえ……」とは一同の感想であつた

日日狂歌

无志幾

漢口陷落近し

○漢口（ハンカオ）が落ちりや殘りは片顔蔣介石の面（ツラ）のあつさよ。

長大佐の豪膽

○仇の砲前に居眠る高いびき心浦鹽早や長大佐。

書架

本欄紹介希望の新刊は本社編輯局宛一部御送附相成度し（係）

△滿洲公論（八月號）中山仙太郎「揚子江と漢口に就いて」その他（大連市伊勢町一一三、滿洲公論社五十錢）

△滿洲評論（八月二十七日號）「中支問題の政治性」「協和會全聯に望む」平館利雄「上半期の世界經濟」その他（大連市大廣場東拓ビル滿洲評論社、十五錢）

△大陸移民（九月號）躍進する移民地についてグラフを主にレポオ（新京豐樂路一二〇、大陸移民社、二十錢）

△大吉林（八月號）中島牧人「討匪餘談」その他文藝等（吉林市大東門裡大吉林社、三十錢）

奉天卸商案內

御申越次第各種見本帳贈呈　DIAMOND BRAND　タイヤモンド毛糸　滿洲總發賣元　奉天加茂町六　松鐵洋行

合名　滿陸物産和洋酒　罐詰飲食料品　卸商　松田政助商店　奉天松島町七番地　電話長(3)三五七七　(3)三五四〇番

飴 スッポン 粉 スッポン　三洲屋　奉天江ノ島町千日通　電話(3)四五七七番

各種ハガネ發賣元　三榮洋行　奉天千代田通三五　電(3)三八八八　(3)六六六九番

各種スプリング　三榮洋行工場部　奉天鉄西北二路二六　電(三)五一五〇番

高級ドロップス　パタボール　乳菓　參松印 晒水飴 グルコース　鳴門印 糯米水飴 晒水飴　發賣元　三松商店　營業所 奉天加茂町十五番地　電話(2)二一九五番

御茶々ちり紙專門　高級自働機械製袋部　天泰號　（本店 奉天市江島町（支店茶園）（全工場）電話長(三)四五五四 (三)六六四 (三)二六九番）

菓子及原料　各種穀粉　菓子原料　パン材料　菓子製造　包裝用具　合名會社 松本洋行　奉天彌生町四六　電話(3)五三八八 (3)四二〇七　振替奉天二四八 新京八五五

製菓問屋　瀋陽製菓の菓子　奉天千代田通三二六　瀋陽製菓公司

Refinetex リファインテックス　羅紗商　株式會社 竹馬商店

日日案內

廣告料金　◇三行 一回 金六十錢　◇被雇度 一回 金四十錢　◇五行 一回 金八十錢　◇十行 一回 金一圓八十錢

代書とタイプ印書は東一條通稻荷神社南約一丁滿洲堂で　電⑨五一三六番

古物　丸八商店　吉野町二ノ一八　電3六〇四一

ペンヂン　滿上柿澁　サンゴール　日本橋通　國際一號司　電③五三九五

簡易宿泊所　城內東四馬路二八公益旅社　電⑨一七五〇番

看護婦附添婦家政婦派遣　中央看護婦會　新京入船町　電(3)四五〇一番

カンバン　大經路一〇六　紫雲社　電2二一六三

失業路頭に迷ふ者 人を求めたき者 共に本會へ　新京東三馬路　自彊會　電2一〇八五

トラックの御用は　平野工務所へ　祝町五丁目六　電3五四五四

內地みやげ電話次第配達　便利貨物土建材料運搬

ロシヤ菓子　中央通二十一　小包發送　勉强引受　三泰公司　電(3)二七四七

カメラ修理　新京銀座　乾寫眞機店　電3二三九〇

女は（女子專門）の　新都職業紹介所へ　ダイヤ街梅ケ枝町一ノ一四　楠野ビル內　電3六七〇九番

サック　風化し易く用品をなさざるも品多し御用は專門の當店に限る　新京富士町二ノ一四　名物 性の百貨店

トラックに依る運搬　大和運輸公司　電(3)六九〇八　引越及建築土木材一般農産物麻袋の準備有

入會隨意　慶應看護婦會　派遣婦會　新京梅ケ枝町三ノ十　電話③五六六九番

大豆先物、商品券、證券、電話　新京官營取引所取引人　入江商店　東二條通二七　電話(3)六七八〇 六八六〇

灸は あんま　女數名　入船町四丁目五　一心堂　電(三)二九〇八

三省堂製本所　帳簿專門　三笠町三ノ九　電⑥三三三四番

ラヂオ　中央通銀行　滿洲國各官廳御用　和登商行無線部　電話3五九五一

ほねつぎ　今辨慶整骨院　滿鐵病院東正門前　電話3五三六一番

灸は あんま　遠近を問はず敏速に御伺ひ致します　愛心堂　大和通四六ノ二　電話③二一五三

ほねつぎ　中央通り　末松接骨院　中央通警察署前　電3二三〇三番

お茶と お茶道具は　新京吉野町二丁目　みどり茶園　電3四七七〇

タイプ印書　飜譯・立案　謄寫・代書　祝町二ノ一四　新滿社　電話3二三八七

かんばん　玉江　電(三)二八二八　新京キネマ前

電話金融　低利で敏速に　入買高價 白金・金・銀　横濱屋質店　東二條通二十五番　電話3四七七四番

中小商工金融　速迅便輕　東省實業株式會社　本社 新京特別市大同大街四〇六號　東拓ビル內（電2四一九七）駐在所

印刷及帳簿　三友社　新京永樂町　電話③三四二四

タイピスト 生徒募集　綜合教授　入學隨時　新京新發路（帝都キネマ前）　日滿タイピスト學院　電2四四五二 四四五三番

特効藥安心散　慢性花柳病、皮膚病　關節炎、神經痛　リウマチス　有効あり御試藥を乞ふ　浪速町二丁目十八番地　吉光堂療院

鍼灸　浪速町二丁目十八番地　東二條通交番前　吉光堂療院　電3三七三六

新古衣裳　質　夏物大見切　益豊質店　三笠町三丁目一五　電3二七七七番

電話及金融　金融即時・長期秘密　僅なアタマ金でお買入が出來ます　御用の方は⑥6267　荻本電話店　新京入舟町一ノ二二ノ二

家傳 お灸　◎神經痛 △肋膜炎　◎婦人病 △カリエス　◎胃腸病 △ロイマチス　◎淋病 △寢小便　◎中風 △脚氣　◇あんま特設　中央通（大阪商船横）　清水堂鍼灸院　電話3六七二七番

溫泉料理　新京ダイヤ街　溫泉閣　新大宴會場と大衆向すき焼部新設　肉鳥專門　わかもと

質　愛知屋　自由勉強 極く簡單　質流品大安賣　東二條通二五 朝日社隣　電③五五九五

御料理　八千代殿

御料理　東明　吉野町

丁寧親切　新京銀行

靴は金城　紳士用　高級靴　實用靴　新製品の揃つた店　東一條通り一四　金城靴店　電(3)二九五三

祝引菓子餅　上生菓子　豆入大福餅　ヤマト屋　中央通　電(3)五九八七

質　第七博多屋　三笠町三ノ廿七　公會堂裏　電3五五三三

質屋のご利用は　第一 質　八番 博多屋へ　是非！

門司、神戸（大阪行）（△印は廣島寄港）
熱河丸 九月七日
扶桑丸 九月九日
黑龍丸 九月十一日
うすりい丸 九月十三日
吉林丸 九月十四日
鴨綠丸 九月十六日
うらる丸 九月十八日
（午前十一時大連出帆）
三角、鹿兒島、沖繩行
貴州丸 七日
●切符發賣所
滿鐵及國鐵主要各驛並各地ジャパン・ツーリスト・ビューロー案內所
船車連絡往復切符は汽車二割引、汽船一割引、通用期間二ケ月
大連より乘船往復切符は復路運賃二割引、通用期間三ケ月
●專屬荷扱所
國際運輸會社各地支店
大阪商船株式會社
大連支店 電2一一四一
奉天事務所 電3四〇八九
新京事務所 電3二二一六
哈爾濱事務所 電七一一〇

大連より九州行近道
淡路丸
九月九日、二十日、十月一日
午後五時發
長崎 鹿兒島
一等 二八圓 三二圓
特三 一四圓 一七圓
三等 一二圓 一五圓
近海郵船
滿鐵主要驛及びビューローにて九州各驛行船車連絡切符を發賣致します

敦賀直航
さいべりや丸（月三回）每月一日 十一日 廿一日出帆
天草丸（月三回）每月六日 十六日 廿六日出帆
羅津發前十時
淸津發後五時
新潟直航
十二月より三月迄每月三回
滿洲丸（月三回）每月九日、十九日、廿九日出帆
羅津發前十時
淸津發後五時
●國鐵及滿鐵主要驛並にJ・T・Bにて通し切符發賣
北日本汽船出帆

森永ビスケット
御贈答用に
御家庭に

新研究の發表

長年の胃腸病に新しい藥が創製されました

胃腸病が一度、慢性になると容易に全治せず、三年、五年、十年と惱みつゞけ薬は勿論、お灸をすゑたり、温泉に出かけたり、多大の費用を抛つても、いつも捗々しくなく、もはや、自分の胃腸病は一生、不治であらうかと諦めてゐる人が實に多數にあります。何故、胃腸病はかくまで不治か、今までの治療法に誤りはなかつたか。之に就て最近、次のやうな新しい療法が研究されました。

酒、タバコ、甘い物、辛い物、脂肪物を好んで用ひたり、また不規則な生活の人、或は暴飲暴食とか、食あたり、水あたりなどをすると、知らずくのうちに、胃とか腸の粘膜に炎症ができます。此の炎症がすなはち胃腸病の第一歩です。

そして此の炎症が直ぐに治れば問題はありませんが、もし手當を誤つて治し切らないと、それからは日々の食物に絶えず刺戟されるので、つひに慢性となり胃腸の働きが鈍るばかりか、胃の分泌腺は亢進して酸が過剰に分泌されたり、また胃腸内には種々の腐敗醗酵物有害細菌などが發生して益々胃腸内部を惡化させます。

そうなると無論、消化作用、榮養吸收作用が衰へ、胸やけがしたり、呑酸が込みあげたり、時に胃痛、腹痛を覺えそして便質によつて便秘とか、下痢とかゞつゞき、次第に全身的に衰弱し、一方炎症は益々惡化してのちには糜爛潰瘍性となり、胃潰瘍、胃癌を誘發し、つひに生命を失ふに到るのです。

胃腸病には、胃酸過多、胃アトニー、胃カタル胃潰瘍、或は腸カタル、異常醗酵慢性下痢など種々の病名はありますが、その十中の八九までは、右に述べた胃腸粘膜に生じた炎症とか潰瘍、また胃腸内に發生した過剰酸、腐敗醗酵物、有害細菌が、重大な共通病源と云はれてゐます故に慢性胃腸病を本格的に回復せしむるためには、消化とか、榮養とか、胸やけとか、胃痛とか

下痢とか、そうした個々の症狀を目標とするよりも先づ、此の共通病源を治療排除する事が先決問題であると云はれて來ました。

こゝに着眼して多年研究の結果つひに創製されたのが今ま評判の新胃腸藥トモサンです。

“胃腸自身が働き始める”　一時的に非ず・本格的の療法

トモサンとは、今までの胃腸藥のやうな消化剤でもなければ、榮養剤でも、醗酵剤でも、また無論重曹剤でも胃散でもありません。新研究の被覆吸着療法と言ひ……

第一に、胃、或は腸の粘膜に炎症とか潰瘍があれば、それを丁度絆創膏のやうに被覆治療して健康粘膜とする作用

第二に、胃腸病に最も害の多い胃中の過剰酸、及び胃腸内の腐敗醗酵物を、その藥質中に吸收して大便中に排出し、さらに腸内に繁殖する無數の有害細菌を殺滅する作用です。

此の作用は今までの胃腸藥と違ひます。しかし慢性胃腸病者がトモサンを服むと、日に日に胃とか腸の炎症や潰瘍が回復して來ますから、毎日の惱みであつた胃痛とか腹痛とかゞ自然に輕快し、同時に胃腸の働きが活潑となつて食慾が增進して來ます。

◇　◇

そして、また、胃腸内の過剰酸とか、腐敗醗酵物とか、有害細菌が清掃されますから、胸やけ、呑酸、胃の重くるしさ、腹張り、下痢、便秘、雷鳴なども消失し、胃腸内は宛かも洗滌された如く爽快の氣分となり、後には藥の力を借らずとも、胃腸自身の力で食物を消化し、榮養分を吸收し、潑剌とした健康生活を營むやうになります。

◇

即ち、トモサンは、今までの胃腸藥と違ひ、何よりも先づ、胃腸病の共通病源を治療する事に作用を集中し、それによつて胃腸の働きを本格的にするのが、今までと違つた新しい特長です。

◇　◇

何ほ、胃腸の惡い人がトモサンを服むと『此のクスリは私の性に合つてゐる』とよく報告して來ます。しかし之はトモサンが特にその人の性に合つたと言ふ譯ではなく、トモサンの作用が今までの胃腸藥と違ふからです。

夏と胃腸

▽…夏は健康者でも胃腸の弱る時期です。まして平素から胃腸の惡い人は、とかく胃腸内部が腐敗醗酵し易く、食が進まないばかりか、チヨツとしたものにもすぐ胸が惡くなつたり、胃が痛んだり、下痢、腹痛を起したり胃腸は益々惡化するばかりです。

▽…わけてかうした人は、細菌に對する抵抗力が弱いために、チフス、赤痢、疫痢などの病原菌に襲はれると、忽ち發病して生命を失ふ危險が多分にあります。

▽…從つて夏の間は、胃腸の弱い人は勿論、たとへ健康者でもトモサンを常用することが肝心で、惡疫の豫防となり、また食あたり、寢冷などが原因する下痢、腹痛にすぐ役に立ちとても好適です。

▽…現に去年の夏は、トモサンのお蔭で弱い胃腸が丈夫になつたのみか、一家揃つて一人もお腹をこわさなかつたと喜んでをられる御家庭が澤山ありました。

夏まけ

夏になると大人も小兒も食が進まず、わけてからだの弱いものは一層それが甚だしく、俗に夏まけとか夏やせとかいつて非常にからだが衰弱します。

☆

これは氣温の關係で、からだの新陳代謝がにぶるために、胃腸内にも種々の腐敗物、有毒素有害細菌などが發生して一種の自家中毒をおこし、胃腸の機能が衰弱するからです。

☆

この場合にトモサンは、獨特の吸著作用で胃腸内の腐敗物、有毒素などを吸著して大便中に排出し、胃腸内を清掃しますから、たとへ夏でも食慾が增進し、食べたものが身につくので、夏やせ、夏まけをするやうな事がなく、ことにトモサンのこの作用は消化剤や榮養剤とちがつて胃腸自身の働きを活潑にして食慾を進めるのですから極めて合理的です。

こんな症狀に

トモサンは次のやうな症狀の方に特にお奬めします。

一、胃酸過多症で慢性的に酸つぱい液の出る人、胸やけがあり、胃壁が荒れてゐて、胃部に灼熱感がある人、または食後か空腹時に胃が痛む人。

一、慢性胃カタルは、胃酸、胃下垂、胃擴張と殆ど同樣で、胃が張つたり、食慾がなく、時に食慾があつても食べられないのですが、此の場合もトモサン療法が好適です。

一、慢性腸カタル、或は腸内異常醗酵で絶えず下痢便、しぶり腹雷鳴がつゞき、健康便が一ケ月に數日しかないと云ふやうな人。

一、その外、永い間の慢性胃腸病で、最早、自分の胃腸病は不治だと諦めてゐるやうな人。

最新の胃腸藥

トモサン

輕症は十日分か一ケ月分、重症は德用分が好適です。副作用なく習慣性とならず

九〇錠入（十日分）七〇錢
二七〇錠入（一ヶ月分）一圓五〇錢
八〇〇錠入（德　用）三圓七〇錢

各地藥店及びデパートにあり若し品切れの時は直接販賣元へ御註文を乞ふ。代金引換にても即時發送す。

東京市日本橋區本町三ノ一
販賣元　友田合資會社
電話日本橋 [illegible]
振替・東京一九三八

T.726

滿洲帝國經濟全集　豫約募集　全廿巻

鮮かなる歩調を以て躍進の一路を進む新興大滿洲帝國の經濟產業界の全貌と動向が一目にして瞭然凡ゆる部門に亘る堂々廿巻の陣容と各界の權威者を網羅せる錚々たる其の顔觸れを見よ!!待望の良書は遂に東光書苑より出でたり矣!

巻	編	執筆者
第一巻	總論	總務長官 星野直樹
第二巻	滿洲特殊會社編	總務廳企劃處長 松田令輔
第三巻	滿洲財政編	總務廳主計處長 古野忠之
第四巻	滿洲金融編	經濟部金融司長 青木實
第五巻	滿洲租税編 前篇（内國税地方税）	經濟部税務司長 田村敏雄
第六巻	滿洲租税編 後編（關税）	前總務廳參事官 永井哲夫
第七巻	滿洲專賣編	專賣總局副局長 山梨武夫
第八巻	滿洲產業編	產業部次長 岸信介
第九巻	滿洲重工業編	滿洲重工業株式會社總裁 鮎川義介
第十巻	滿洲農政編	產業部農務司長 五十子巻三
第十一巻	滿洲林業編	產業部林野局長 井上俊太郎
第十二巻	滿洲鑛業編	產業部鑛工司長 椎名悦三郎
第十三巻	滿洲工業編	產業部工務科長 野尻哲二
第十四巻	滿洲商業編	經濟部商事科長 高橋哲
第十五巻	滿洲拓植編	產業部拓政司監理科長 都甲謙介
第十六巻	滿洲消費組合編	滿鐵社員消費組合總主任 木村正道／滿洲國官吏消費組合幹事長 岩田公六郎
第十七巻	滿洲鐵道自動車編	交通部鐵路司長 向野元生
第十八巻	滿洲郵政電政編	交通部郵政副局長 岡本忠雄
第十九巻	滿洲道路水運編	交通部監理科長 堀内春宗／交通部水運科長 島崎庸一
第二十巻	滿洲航空編	交通部航空科長 内海二朗
附錄	滿洲帝國經濟地圖	

◆豫約募集◆

一、申込金　二圓
一、會費　毎冊二圓（最終會費に充當）（入金順に配本）
一、一時拂　金卅六圓
一、〆切　九月十五日
一、配本　九月下旬
第一回配本第五巻以下廿日目毎に配本
一、體裁菊版クロース函入上製　三〇〇頁内外
一、申込書御一報次第郵送

株式會社
東光書苑
新京豐樂路二一二　電話（2）5044 5201
振替新京一八一一番

滿洲賣捌元
奉天大阪屋號書店
奉天千代田通四〇　電話（3）7254
振替奉天二五七四番

忠靈塔秋季祭式
十八日嚴肅に執行

戰時下國都卅五萬市民が護國の英靈を弔ふ新京忠靈塔本年度秋季恒例祭式は植田關東軍司令官祭主のもとに來る十八日の滿洲事變記念日當日嚴かに執行される、式次第は祭主軍司令官以下來賓諸員、各團體着席の上、午前十時開式、神官の修祓、祝詞、祭主の祭文があつたのち祭主、滿洲國侍從武官、祭典委員長、神職各代表の玉串奉奠及び式場内參列團體の參拜あり、最後に祭典委員長が挨拶を述べて閉式する

宮廷造營興工式
十日を期し擧行
東洋風の莊嚴典雅な諸殿屋
八ヶ年繼續事業始る

政府は愈々來る九月十日を期して順天廣場宮廷造營地において宮廷造營興工式を擧行することになつたが、これによつて建國以來御不自由な現在の假宮廷に政務をみそなはす皇帝陛下の宮殿も建設のスタートを切ることゝなるわけでこれが任に當る宮廷造營籌備委員會の委員一同は勿論直接その衝に當る營繕需品局の人々も異常な緊張裡にこれが準備を進め萬遺漏なきを期してゐる、滿洲國建國について皇帝の御登極と共に當時吉黒榷運署の廳舍を陛下の假宮廷として御定め遊ばされたが、廳急的に定められた官署のこととて恐懼に堪へない程御粗末なものであり僅かにその一部を增築して御不自由の中にも日夜政務をみそなはせられ今日に至つた、しかしながら一日も早く宮廷を造營申上げんとて康德二年七月、先づ宮廷造營籌備委員會が設置され直ちに慎重に調査の結果計畫の大綱を樹立し更に營繕需品局内に特に宮廷造營科を設け豫算約千四百萬圓八ヶ年繼續事業として康德五年より愈々工事に着手することゝなつた、豫算は立案當時に比し著しく建築材料の騰貴を見てゐるので多少の變更を免れ難いものと見られてゐるが兎に角當局としては極度に慎重なる態度を採り、樣式については北京をはじめ印度方面に技師を派遣し、内部の設備についても完璧を期し鋭意これが研究を怠らなかつた

新宮廷の用地は南北約一千二百米、東西約四百五十米その面積は約五十一萬二千平方米で南は興仁大路に面し他は東西兩萬壽大街によつて圍繞せられてゐる、造營計畫に於て宮廷用地は大別して三部となり南部は正門外大廣場とし中部は政殿を中心とする外廷とし、北部は本殿を中心とする内廷とされることになつてゐる正門外廣場は面積約十二萬五千平方米で廣場内には縱横に直交する二大道路及び正門前に約三萬平方米の空地を設け國民遙拜の地とする筈である、外廷の南側中央に正門を設けこれより回廊をもつて圍まれた約四萬平方米の前廷を隔てゝ政殿に達し、政殿には地階付二階建、建築面積約五千平方米でその内部には正廳、謁見室、侯見室、大小饗宴場その他の諸室を設け政殿前庭の兩側には宮内府、尚書府、その他各種辨公室、侍官宿舍等が配置さるゝことゝなつてゐる

内廷の中心は本殿で皇帝陛下の御日常の御住居に當てられ中庭を隔てゝ政殿と相對することゝなる、政殿、本殿、宮内府廳舍その他の諸殿屋は總べて耐火堅牢な構造とし外觀は東洋風の莊嚴典雅の樣式に則り近代科學の粹をつくして造營される筈である

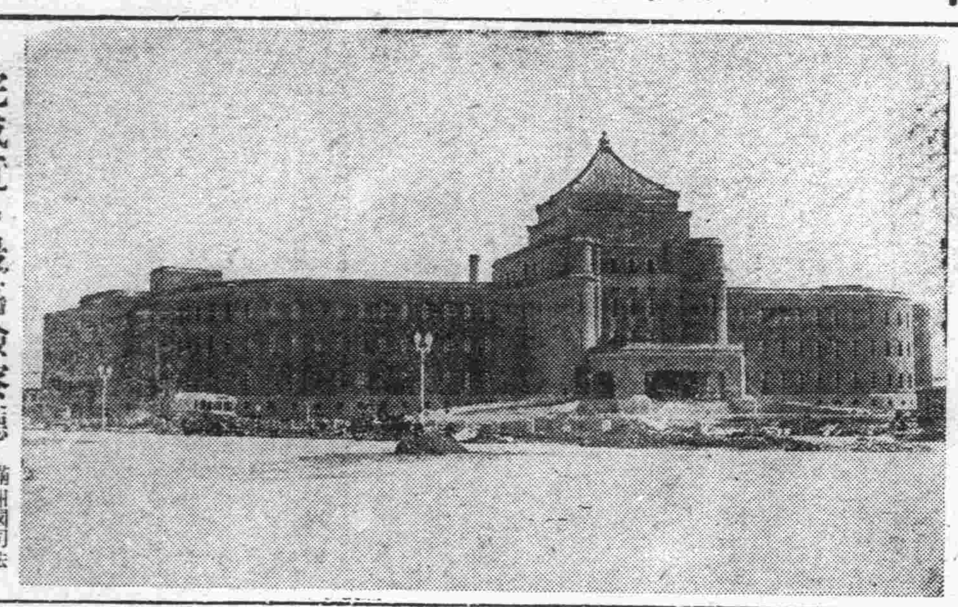

完成近き最高檢察廳

滿洲國司法界の最高檢察陣たる最高檢察廳新廳舍は高岡組の請負の下に敷地一萬四千八百五十平方米建坪三千八百四六、三二五平方米であり總工費七十一萬四千圓の豫定で着々進捗中であつたがこの程大體完成し近く安民廣場東南側に鐵筋コンクリートの堂々たる廳舍が國都ビル街に一段と威容を誇る事になつた【寫眞は新築なつた最高檢察廳】

珍らしい黄羊の仔
城臺氏から動物園寄贈

南嶺動物園に百頭近くのノロを放し飼ひするとの本紙記事を讀んだ興安南省東科中旗公署參事官城臺正氏は東科中旗の山奥で捕獲されたノロと同種で世界各國の動物園で非常に貴重なものとされてゐる黄羊の仔（生後四、五ケ月の牡）を五日本社を通じて市の動物園に寄贈してくれと申込んで來た、本社は早速市の營繕科に手續きをとり白山公園に飼育することとなつた、數ケ月間人に飼ひ馴らされてゐたこの黄羊は犬の樣に良く馴れて可愛いが、當分の間別に飼育し大きくなつたら鹿の檻に放つことゝなつた、寄贈者城臺氏は二、三中に東科中旗公署に歸任するが、今後も手に入つたらどしく寄贈する考へだといつてゐた

すつかり滿洲ファン！
學生會議のスタフォード君
居殘つて再度來滿

米國のカールトン大學で國際法を專攻しマスター・オブ・アーツの肩書を持つウイリアム・エー・スタフォード君（二三）は去月上旬第五回日米學生會議終了後、日米學生五十餘名と共に來滿、新京、哈爾濱等を見學して日本に引揚げたが、同君は一度見た新しき土滿洲に多大の興味を抱き「滿洲國の核心に觸れて見たい」といふ希望のもとに歸國を急ぐ他の學生と別れて四日夜單身來京、ヤマトホテルに投宿、五日から滿洲國政府、滿鐵などを訪問、資料蒐集に取りかゝつたが、學生氣分の拔け切らぬ同君はホテルで記者に向ひ朗かな調子で左の如く語つた

この前の訪滿ですつかり滿洲が好きになつてしまひました、しかしその時は大勢一緒にやつて來てざつと見ただけでしたのでもつと細部に亘つて好きな滿洲を見るつもりで再びやつて參りました、これから約一週間の豫定で哈爾濱、牡丹江、佳木斯等を觀察した上奉天から北支に向ひ各地を視察し更にインドを見て歸國するつもりです

なほ同君は五日午後三時二十分發列車で哈爾濱に向つた【寫眞はスタフォード君】

范家屯のペスト騷ぎ

四日午後十時半ごろ范家屯製糖會社建築工事現場長村組苦力劉青山（三三）が發病、人事不省となつた、病狀からペストの疑ひがあるので范家屯署に於ては直ちに同人を隔離工事現場は交通遮斷消毒したが劉は去る二日新京から入り込んだものと判明首都警察廳衞生科に通報あつた、同科ではスワ一大事と五日朝衞生技術廠加地技術官、同科大久保警尉を現地に急行せしめるとともに管下各署衞生陣總動員の下に劉の居所及足どりについて虱つぶしの捜査を開始したが空しく防疫對策もたゝぬ狀[illegible]されてゐたが五日午後五時現地に出張した加地技術官の報告によつて細菌的にも臨床的にも現在のところペストの疑ひはないと認められ一同ほつと愁眉を開いた尚衞生技術廠に於て目下病菌檢査中でその結果ペストの有無が確定する

朝鮮にもコレラ

【京城國通】黄海道殷栗郡の金山浦に於て漁夫五名は去る八月廿九日發病四日迄に四名死亡したので所轄署で細菌檢査の結果四日午後六時に至り疑似コレラと判明、引續き嚴重なる檢査を行つてゐたところ五日午前眞性コレラと決定した、コレラ患者は何れも漁船にて津郡より金山浦に直行したもので目下のところ系統不明である、總督府では直ちに關係方面に防疫陣の徹底方を涌牒するとともに西龜衞生課長自ら黄海道に出張防疫の完璧を期することゝなつた

矢野サーカス來る
日本橋詰埋立地で十四日から開演

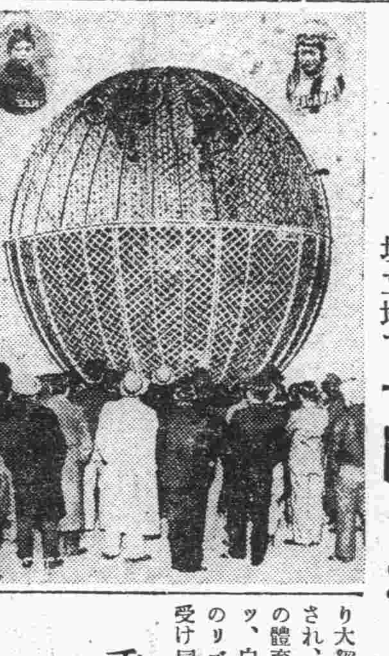

我國移動興行界の王座を占め名實共に東洋一を誇り屢々海外にも巡業、壓倒的好評を博してゐる矢野サーカスは來る十四日から日本橋詰頭道溝埋立地、先頃女相撲のあつた近くで開演する、四千人を收容出來る大テント劇場は既に大半出來上つて瞻の種を蒔いてゐる

巨象の珍藝、オツトセイの妙技、猿公のユーモア、曲馬と高等馬術、アクロバツト、機械體操、空中大飛行ジャズと唄、グランドレビュー、タップダンス、水藝オートバイの宙返りその他すばらしい技藝の極致と魅惑的な近代美象徴の綜合藝術を供覽する、殊に冒險演技の最高峰、決死的鐵圓球内オートバイの天井乘宙返りの中川七五三太郎君、一座のクイン矢野光子孃を始め二百餘名の一行に大小の動物等は國都の人氣を蒐めることであらう【寫眞はオートバイの天井乘り宙返り】

草間理事長後任
石川常務が代理

滿洲採金會社理事長草間秀雄氏は近く設立される日本產業振興會社副社長に就任する事に決定し五日產業部より採金會社理事長辭任の正式認可をみるに至り後任は暫定的に石川常務が理事長代理を勤め正理事長は補充しない模樣である、氏は福井縣の人、明治四十年東大卒業後大藏省に入り大正八年朝鮮總督府財務局長に就任、昭和四年外遊後長崎市長となり昭和九年採金會社の創立委員長として來滿同社副理事長に就任し爾來混沌たる採金事業の整備に敏腕を振ひ今日の社礎を築き上げた功勞者で今回の辭任は各方面から痛惜されてゐる

なほ日本產金振興會社は來月上旬創立總會を開催の運びで草間氏は十日はとで離京一應東京に赴き同社設立後は京城駐在を兼務するはずである

香奠返しを廢めて
陸海軍恤兵金
長谷川、手塚兩氏から寄託

治安部警務司手塚良男氏は亡くなつた夫人朝子さんの忌明にあたり、時局柄香奠がへしを廢し傷病軍人の慰問金として寄附したしと五日本社へ寄託があつたので關東軍へ恤兵獻金の手續きを執つた、又手塚氏に長女朝子さんを嫁した治安部警務司長谷川清氏から同樣香奠がへしを廢し陸海軍傷痍軍人慰問金に寄贈したしと同日金百圓の寄託があつたのでこれを折半、五十圓を陸軍へとして關東軍司令部へ五十圓を海軍へとして駐滿海軍部へ恤兵獻金の手續をとつた

大井淳光君も忌明献金

新京特別市北安路市營住宅二號一二五八島小學校六年生大井淳光さんは去る八月三日亡くなつた父君市公署土木科員大井量氏の三十五日の忌明にあたり香奠がへしを廢し國防獻金にと五日本社へ持參したのでその手續をとつた

京圖線復舊

水害のため約一ケ月間不通となつてゐた南陽、上三峰間は四日復舊いよく五日より新京、羅津間直通運轉を見ることゝなつた

少年用落下傘塔から
墜落し重傷
大人の使用は嚴禁

市内永樂町居住滿洲國官吏消費組合傭人姜春和（二〇）君は五日正午頃二三友人と共に西公園に遊び少年用落下傘塔に登り操作中地上約六米の個所にて手を放したゝめもんどり打つて墜落脊推骨折の重傷を負ひ直ちに吉利醫院に擔ぎ込み應急手當を加へたが重態である、なほ今回の椿事は少年用と限定しあるものを大人が使用したゝめに生じたもので折角培はれつゝある少年の航空思想に及ぼす影響も少からず誠に遺憾とされ警察當局に於ては今後嚴重取締るやう特別市公署に對し注意を促す筈である

體操遊戲講習會

體育聯盟新京事務局主催體操遊戲講習會は五日午後三時よ

拓けゆく電氣展
けふから蓋開け
兩會場に盛る奇拔な趣向

滿洲電氣協會主催本社後援「拓け行く電氣展覽會」は六日より十五日まで第一會場寶山百貨店、第二會場三中井百貨店で華々しく開催されるが興味本位の出品は早くも前人氣盛んで各學校團體の申込が殺到してゐる、第一會場寶山では先づ電氣協會の暗黑の「魔のトンネル」に燈の無い燈灯を持つて入ると突然灯がつくといふ奇拔な趣向や、飛行場にスパイが忍入り眼に見えない赤外線に當るとベルの音と共に番犬が飛出し機關銃の火華が散るといふスパイ戰線を飾く東京電機出品等を呼物に特設小劇場では近限の多い日本人の爲に明視の論理をわかり易く描いた紙芝居を專門家が演出する外島津製作所出品の幻燈を上映して人氣を湧きたゝせる、其の外電業會社の「發電から需要まで」「都市の燈火管制」新京電氣工事組合の「電化住宅」東京電氣の「世界最大の交流眞空管」等が會場を彩つてゐる

第二會場三中井は電々會社が一手に引受けて、會場で打つた電報が歸る時出口で受取るスピードサービス、模擬放送室で觀衆自身に放送させる外ベランダでは噴水塔に草花、金魚、鯉等を配した涼味施設に依り珍趣向のサービス陣を張つてゐる外兩會場共スタンプを作成してスタンプマニアを喜ばせることになつてゐる又第一會場では各所にスタンプを置き所定の用紙に全部押捺した人に對して懸賞付抽籤券を渡すことになつてゐるから兩會場共素晴らしい人出を見ることゝ豫想されてゐる

新京學童低鐵棒競技
廿四日開催

第一回新京學童低鐵棒競技會は來る廿四日午後一時半より大和通國民優級學校において擧行するが參加希望者（一校出場者五名以内）は廿日までに市公署内體聯新京事務局宛申込むことになつてゐる、種目左の通り

△競技種類 一部―高等小學校兒童、二部―尋常小學校兒童、三部―國民優級學校生徒

△競技種目 1、規定問題（一部）脚懸―臂立側跳越下（二部）脚懸上―轉向前下（三部）右（左）脚懸上―後下2、撰擇問題 低鐵棒の部より一題を撰擇して行ふ、但し自分の行ひたる規定問題を撰擇問題としてこれを行ふ

全國圖書館長懇談會
廿八、九日開催

行政權移讓後最初の全國圖書館長懇談會は民生部當局の主催で來る廿八、廿九の兩日國務院會議室で開催する、會議日程は次の通り

△第一日（一）狀況報告の件（二）事業宣傳の件（三）連絡の件（四）從業員の指導地方文化機關整備の件

△第二日（一）讀書週間開催の件（二）講演「我國に於ける出版事業について」滿日文化協會杉村主事「國立文化機關―國立圖書館、同博物館」同社會館民生部社會科竹村事務官

圖書館協會發會

全國圖書館の外廓團體としての圖書館協會設立に關しては行政權移讓を契機として各關係者間に問題となつてゐたが愈々來る廿八、九兩日國務院に開催される全國圖書館長懇談會を機會に呱々の聲を擧げる運びになつた、結成の主旨は「國内社會教育機關の研究を進めると共に相互の連絡を强化し、一般文化の普及發達に貢獻する」といふものであるが當局の事業として目されてゐるものは助成社會教育施設の指導、全國讀書週間行事企劃、移民地に對する雜誌圖書の寄贈等である

小笠原中將逝去

【東京國通】陸軍技術本部附陸軍中將小笠原數夫氏は本年二月陸軍航空本部總務部長在職中風邪に冒されその後肺炎を併發し靜養中のところ四日午後二時中野の自邸で逝去した享年五十五

室田義文氏逝去

【小田原國通】貴族院議員室田義文氏は五日朝神奈川縣小田原の自邸で逝去した、享年九十二

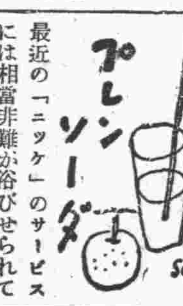

最近の「ニッケ」のサービスには相當非難が浴びせられてゐる、滿映のモダンボーイが賣場に現れていろく と教育した故でもあるまいが、一寸鼻につく素振りが度々見受けられる▲ニッケパーラーの方も大同大街のオアシスとして開業當初はサービスもよく國都の自慢にも數へられたが、呼び鈴を五回も六回もたゝかねば寄り付かないやうではどうかと思ふ▲時局柄數百圓の高價品ハンドバッグその他の高價品を並べて威張るのも商賣だらうがそれでサービスガールまでが威張る必要はなからう（大同大街雀）

けふの天氣 南の風曇時々晴
きのふの氣溫 最高 二五度七 最低 一一度八

小兒科専門
古野医院
電3-5243
八島通七新京神社裏南角

火夫長募集
一、募集人員 十名
一、從事業務 集中焚房火夫長
一、條件 内地人にして有經驗者たること
右希望者は自筆履歷書持參本社庶務課へ自身出頭ありたし
（面會時間自午前九時至午後四時）
滿洲房產株式會社 新京特別市大同大街

金融合作社預金奬勵用圖案募集
金融合作社の預金奬勵を目的とする圖案を左記に依り募集す
一、内容 預金奬勵の趣旨を表現すること
二、型及着色 型はポスターに適するものなれば大小自由、着色は成可く五色以下なること
三、賞金 一等 五十圓 一口 二等 二十圓 二口 三等 十圓 五口
入選圖案に對しては左記賞金を贈呈す
但し當該入選圖案なきときは適宜案配することあるべし
四、入選圖案の版權者は當會とす、應募圖案は返還せず
五、締切 十月五日
六、發表 十月十日頃「滿洲日日新聞」及「新京日日新聞」に發表す
七、應募者は圖案の裏面に住所氏名を明記すべし
新京興仁大路一〇四
金融合作社聯合會

開店
美味絕佳……
ブタマンジュウ
支那そば類
愈々開店致しましたサービスの萬全を期して居ります
出前は多少に拘らず迅速に御屆け致します
御用命は 電話3二八〇三番
祝町一丁目太子堂前
來々軒

滿洲行政
特輯 張鼓峰事件…中川義勝
北滿移民地を記る…吉田直志
國家機構と協和會…眞井潔
物資動員計畫に就て…小野儀七郎
滿洲の物價統制策…山本勝男
長期戰下の住宅問題…永島龍江
用紙節約と滿洲出版物…辻清一郎
建國の精神を偲ぶ…星野二三雄
燕と壺…渡邊三角洲
國都雜記帳・哈爾濱風物詩・其他
創作 長船を呑める娘…豐澤松衛門
買つた土地…河利致
九月號 一冊卅五錢 一年分四圓
滿洲行政學會

DISTRICT MANAGER WANTED

Experienced Magazine Subscription Salesperson or Crew Circulation Managers possessing references as to past production and experience as District Managers for international American English and other leading magazines. Cars, offices and crews furnished qualified producers. Write giving references to M. A. STEELE, 700 Padin Building, San Juan, Puerto Rico, for full free details. Real territory protection, cooperation, highest commission.

御靴の御相談はタケヤ靴店へ
三笠町二ノ一 電3五三三六

東京大歌舞伎 於滿鐵 社員俱樂部
中村吉右衛門一座
九月十八日より公演決定
觀劇券申込所
驛前ビューロー 電3三三九三
三中井ビューロー出張所 電2二八一一
寶山百貨店 電2五〇一一
金泰百貨店 電3六六一一
滿鐵社員俱樂部 電3五六〇五
中央通り大每舍 電3二〇一七
滿洲弘報協會 電2二四一一
吉野町弓岡ビル 山田興行部 電3二〇一〇
本興行に關する御問合せは電話③二一〇番へ……中村吉右衛門事務所

若殿膝栗毛
（續上映）
中川雨之助
竹む一郎畫

（百六）

糠味噌男

街道は眞ツ暗だ。西か、東か、お銀は躊躇した。闇は、謎を包んで、涯もなく續いてゐる。

「西だ〳〵西へ行け！」

何處かで、さういふ聲のするやうな氣がした。

「まゝよ」

運を天に任して彼女は西へ踏み出した。

「今度こそは、一ト思ひに……」

右手は、確かと匕首を握つてゐる。

「娘ちやあん……」お蘭の悲しさうな聲が、後ろから針のやうな鋭さで追つかけて來る。

「これで別れるのか。思へば果敢ない縁であつた」

スタ〳〵急ぐお銀の襟に、いつか雨が降つて居た。

こちらは市松だ。

彼は、あまり周章てたので、逃げ出す時に草鞋なんか穿いてゐるひまがなかつた。そこで庭先に在り合せの、麻裏草履を突つかけて飛出したのだが、生憎途中で、その向う鼻緒がプツリと切れた。

それで思はず手間取つて、八幡村から鬼島の辨財堂前へ差かゝつた時、たう〳〵お銀に追つかれてしまつた。

「ねえ、ちよいと市さん！」

足音も聞かなかつたので、油斷を仕きつて居る處へ、不意に、藪木の闇の中から、お銀の聲が飛出して來た。

市松は、しまつたと思ひながら、

「誰だい？」と、わざと言つてみた。しかしその聲には、明かに狼狽の色があつた。

その時にはもう、お銀は、眼前三尺の處へ來て立つてゐた。

「誰だい、と訊かないだつて、今時分からしておまいを追かけて來る女は、あたしより外に無いはずぢやないか……なんだつて、おまい逃げたりなんかするの。そんな世間狹いことしなくつても、どうとも話し合ができるぢやないか」

「おいら、踏臺にされたくないからよ……是でも男一匹だからね。」

市松も、もう度胸を据えてゐた。

「踏台だつて……まあ可笑しい。どうしておまいを、踏台なんかに……」

「御墨付を渡せば、おれと夫婦になると、おめえ言つたぢやねえか」

「あゝ言ひました。確に言つたよ。それがどうしたの？」

市松は、思はず拳を握つた。なんて、圖々しい阿魔だらう。涼しい面をして、まだあんなことを言つてやがる！」

思ひ切り横面を、毆り飛してやりたいほど劫が煮えた。

「それがどうした？と、俺に聞くより、手前自身の胸に聞うてみろい。あのド阿魔と同腹になつて、おれの御墨付を卷上げて、それを長七郎に渡して、好い兒にならうて魂膽だらう。それぢや、そつちの都合は好からうが、此方は、チイト計り都合が惡いんだからな」

市松は、顎を撫でた。

ところが、驚くだらうと思つたお銀は、一向に驚かない。

「さうかい。其處まで見拔かれりや仕樣がないさ。如何にも御推量の通りだよ。しかし、この間違ひといふものは、そも〳〵おまいの方に罪があるんだよ」

「冗談いふねえ、どうして間違ひの罪がおいらにあるんだ」

「だつて、さうぢやないか。では改めてお尋ね申しますが、おまいさん、ほんたうに、あたしと夫婦になるつもりかい？」

お銀は、何處までも、落着した調子である。

森永ドライミルク

適量の糖分を加へ母乳と同成分にしてあるため、永く保存に耐へ消化吸收特に良し

賣行全需要の七割を占む

森永製品滿洲販賣株式會社

特にご急用の洋服は
「午前十時迄の分は午後配達
小修理は……サービス
ドライクリーニング篠崎商會
朝日通り深町病院前 電(2)一四六〇

ダイヤ街（永樂町）
割烹 天平支店 電③三六七一番 三三九七一番
天平そば 電3二九四三番
本店 大連浪速町
支所 鞍山北四條町

宇治茶と世帯道具の店
新京三笠町日本橋通り角
河久商店
電話(3)三二〇四番

パン
特製品カステーラ
學校 官廳 商店 御用達
カネタ製麵麭工場
四四馬路 電話③一八六六番

取扱品目
各國羅紗洋服附屬品一式
東亞ペイント諸建築材料
撫順石炭指定販賣店
新京日本橋通二五
加藤洋行新京支店
電話 石炭部3二〇三二・五三八八 羅紗建築材料部3三七三一

M1316

虫下し マクニン
のみ易く・よく效いて・害がない
ムシデル〳〵サンヨ
スウヰーリウチー
パー カイチウミナ
シーヌヨマクニン
ナカ〳〵イーアルナ
株式會社 藤澤友吉商店

綠醫院
入院の設備あり
住吉勝也
長春大街三〇二號國際若寺筋向
電(2)五五一一〇〇二一番

蓄音器とレコード
新京東一條通一九
日信洋行
電③六五〇七

料理 いよや
吉野町三の五
電(三)三四九〇

羽牟眼科
祝町三丁目ノ三
電三四二五五

料亭 水月

引越荷物
荷造迅速、叮嚀格安取扱
丸盛運送店
富士町三ノ二三
電話③三三二七

海陸運送
荷造引越
トラック運搬
新京三笠町二丁目
西山運送店
電(3)三四四六番 六二二四

カルピス
7倍に殖える美味・乳酸滋強飲料

重くなつたぞ
坊やのメカタ！
食後のカルピスは
秋の家庭の健康を
護ります——

主婦の方々へ
カルピスは樂しい明るい味です。その上、強い榮養力と乳酸の殺菌力を持つてゐますから、自然に秋の惡疫を防ぎ、體位を向上させるのです。（御便利な五〇セン罎が今大好評です）

50本入
20本入
10本入

トルコ葉タバコ
ミナレット
キルクーロ

JN-24